EL DIARIO PALENTINO

N.º REFUNDIDO 6.247

Fundado en 1882 y 1890

TELEFONOS
1353 REDACCIÓN
1526 IMPRENTA
2006 ADMINISTRECIÓN

EL DIA DE PALENCIA

Depósito Legal P—2—1958 (Franqueo concertado)

DIRECCIONES
DIRECCIÓN Y TALLERES: MAYOR, 99
APARTADO DE CORREOS, 17

SABADO 20 MAYO 1961

EDICION MADRUGADA
1'50 pts.

ULLASTRES se entrevistó, en Brasilia, con JANIO QUADROS

Trataron los problemas comerciales existentes entre Brasil y España

ULLASTRES

Brasilia, 19. — El Ministro español de Comercio, don Alberto Ullastres, acompañado del Embajador de España, Conde de Casa Rojas, fué recibido esta mañana en el Palacio Planalto por el presidente del Brasil, Janio Quadros. La entrevista, que se desarrolló en los términos de la mayor cordialidad, tuvo una duración de treinta minutos, y se trataron en ella problemas comerciales existentes entre los dos países.

Después de la conferencia, el Ministro español, señor Ullastres, se dirigió a los periodistas y les manifestó que el Brasil tiene un saldo desfavorable en su comercio con España de algunos millones de dólares.

El señor Ullastres rehusó hablar acerca de política internacional, así como de los problemas externos del Brasil, y dijo que, en el curso de la entrevista con el presidente, Janio Quadros se manifestó en términos de calurosa simpatía hacia el Generalísimo Franco.

A su vez, el señor Ullastres manifestó que sentía un gran aprecio por la gran personalidad de Janio Quadros.—Efe.

Hoy sábado se inician en Evian las conversaciones de paz entre Francia y los insurgentes argelinos

Marruecos, la RAU y Jordania deciden pleno apoyo a los rebeldes

Evian, 19.—Las conversaciones de paz entre Francia y los insurgentes argelinos, comenzarán mañana por la mañana en esta ciudad, y no por la tarde, como originariamente se había anunciado, según ha revelado un portavoz de la delegación francesa.

El ministro francés para Argelia, Louis Joxe, y otros miembros de la delegación francesa, tienen prevista para esta noche su llegada a Evian, después de haberse trasladado a Ginebra en un avión militar especial.

Los representantes argelinos, presididos por Belkacem Krim, vicepresidente del Gobierno provisional argelino y ministro del Exterior, llegaron ayer a Ginebra.—Efe.

"PLENO APOYO" MARROQUI A LOS REBELDES ARGELINOS

Rabat, 19.—El Gobierno marroquí ha hecho pública su decisión de prestar «pleno apoyo» a los rebeldes argelinos musulmanes en sus conversaciones de paz con Francia.

La declaración marroquí es a modo de un fuerte estrechón de manos a los argelinos en sus negociaciones que están programadas para el sábado, en la estación alpina de Evian-Les-Bains.

De estas reuniones debe salir la autodeterminación y la «total independencia» de Argelia, añade la nota marroquí.

Además de expresar su pleno apoyo para una de las principales exigencias argelinas, Marruecos agrega que en una Argelia independiente deben estar incluídos los territorios del actual Sáhara francés con sus yacimientos de petróleo y de gas natural.—Efe.

APOYO DE LA RAU

El Cairo, 19.—La República Arabe Unida ha cursado una declaración en apoyo total del Gobierno provisional argelino en sus conversaciones con Francia, en Evian, «a base del derecho de Argelia a la auto determinación». Añade la declaración de la RAU que el Sáhara tiene que pemanecer como «parte integrante de Argelia bajo la soberanía del pueblo argelino».—Efe.

EL GOBIERNO JORDANO TAMBIEN APOYA A LOS REBELDES ARGELINOS

Amman, 19.—El Gobierno jordano ha expresado hoy su satisfacción por el comienzo de las conversaciones de paz franco-argelinas anunciadas para mañana en Evian y ha prometido su total apoyo a los nacionalistas argelinos.

En un comunicado oficial, el Gobierno dice que "Jordania considera que las negociaciones pacíficas son el mejor método para resolver los problemas internacionales". En el documento se elogia la actitud de los argelinos al aceptar el ofrecimiento francés de tratar del futuro Efe.

«MINISTERIO DE COOPERACION»

París, 19. — Ha sido nombrado para encabezar un «Ministerio de Cooperación», que tratará de la ayuda a las antiguas colonias francesas y de la cooperación entre ellas y la antigua metrópoli, Jean Foyer, secretario de Estado para relaciones con la comunidad francesa.

El comunicado oficial que ha anunciado el nombramiento, informa también del nombramiento de Georges Gorse, ex-embajador francés en Túnez, como secretario de Estado para Asuntos Exteriores.

El nuevo «Ministerio de Cooperación» tendrá a cargo las relaciones de Francia no solo con sus antiguas colonias en el continente africano, sino también con la República malgache.—Efe.

Precauciones EN BONN

Hoy llegará DE GAULLE a entrevistarse con Adenauer

Bonn, 19.—La Policía de Seguridad alemana ha adoptado precauciones en gran escala para proteger al presidente De Gaulle a su llegada a Bonn, el sábado, para entrevistarse con el canciller Adenauer.

La visita del presidente francés, de un día de duración, coincide con la apertura, en Evian, de las negociaciones entre su Gobierno y los dirigentes nacionalistas argelinos.

De París han llegado funcionarios de la «Sureté» francesa, para coordinar las medidas de protección con la Policía alemana.

Después de llegar en avión especial, De Gaulle se trasladará desde el aeropuerto, acompañado de Adenauer a Roendorf, sobre el Rhin.

Después de las conversaciones que sostenga De Gaulle con Adenauer, el presidente de Francia, emprenderá viaje de regreso a la capital francesa, también por vía aérea.—Efe.

Fabiola y Balduíno en el Fuerte de Breendenok

Bruselas.—Los Reyes de Bélgica han presidido la XVII peregrinación nacional al Fuerte de Breendenok, donde asistieron a una ceremonia en memoria de los prisioneros y deportados de la última guerra mundial, muertos en dicho fuerte. Fabiola y Balduino saludaron a varios ancianos ex-prisioneros y depositaron una corona de flores al pie del monumento erigido como recuerdo.—(Foto Europa Press)

Pro-norteamericanismo y anticomunismo

Los generales que se han hecho cargo del poder en Corea del Sur definen así su política

Han sido detenidas 930 personas "partidarias del comunismo"

Seul, 19.—Los generales rebeldes que se han hecho cargo del poder en Corea del Sur han expresado hoy las directrices de la política de la Junta: Pro-norteamericanismo y anti-comunismo.

El jefe del Consejo Revolucionario, teniente general Do Yung Chang, se ha reunido hoy con los periodistas coreanos para darles a conocer el programa de la Junta. Posteriormente, celebrará una conferencia de Prensa con los corresponsales extranjeros.

Pese a la anterior oposición a la Junta por parte de la Embajada de los EE. UU., y del general Arter B. Magruder, comandante de las fuerzas de la O. N. U., y de las norteamericanas en Corea, el general Chang ha manifestado que el régimen militar «no tiene ningún problema en sus relaciones con los norteamericanos». «Hasta ahora— dijo— los militares, más que ningún otro departamento de Gobierno de esta nación, han mantenido estrechas relaciones con los norteamericanos. Por tanto, ahora que las fuerzas armadas se han hecho cargo de los asuntos nacionales, estoy firmemente convencido de que los norteamericanos nos prestarán apoyo y colaboración como lo hicieron en el pasado».—Efe.

DETENCIONES

Seul, 19.—Unas 930 personas «partidarias del comunismo» han sido detenidas en Corea del Sur, tras haber ocupado el poder el Consejo Militar Revolucionario, según ha declarado hoy a los periodistas el líder del citado Consejo, teniente general Do Yung Chang.

Se cree que entre los detenidos figuran varios políticos del partido socialista y estudiantes universitarios que apoyaron la idea de negociaciones con Corea del Norte. Posteriormente, ha sido anunciado que el general Chang se reunirá hoy con las autoridades universitarias para tratar de buscar cooperación en hacer un llamamiento a los estudiantes para que abandonen sus simpatías por la Corea comunista.

Unos 2.000 estudiantes universitarios se han manifestado en Seul en apoyo del Consejo Militar, siendo esta su primera demostración desde el golpe de Estado.—Efe.

APOYO DE ESTADOS UNIDOS

Seul, 19.—La Junta Militar que se hizo cargo del poder en Corea del Sur, ha recibido seguridades de los Estados Unidos en el sentido de que continuará prestando ayuda a la República.

La Misión de ayuda norteamericana en Seul informó a funcionarios del Ministerio de Reconstrucción, que los programas ya en curso permanecerán de acuerdo con los planes previstos y conforme se encontraban bajo el régimen del Gobierno depuesto de John M. Chang.—Efe.

DIMITE EL PRESIDENTE DE COREA DEL SUR

Seul, 19.—El presidente Po Sun Yun, de Corea del Sur, ha dimitido.

En una declaración dada a la Prensa el presidente dice que dimite su puesto como jefe del Estado y asume la responsabilidad moral por la situación nacional que ha conducido al golpe de Estado militar del pasado martes. «Dimito con la conciencia tranquila, porque sé que el pueblo confía en el Consejo Revolucionario». «He hecho todo lo posible para impedir un derramamiento de sangre».—Efe.

"Noche de España" en un desfile de Otoño

LONDRES. — La modelo se llama Christine, y viste nada menos que «Noche de España», en un pase de conjuntos otoñales, celebrado en la capital inglesa.

(Foto Europa-Press)

Todo el mundo podrá visitar Cabo Cañaveral

Durante dos días no se exigirá requisito alguno para la entrada en el puerto espacial del mundo libre

NUEVA YORK.—(Crónica especial para Agencia FIEL, por Franco OCCHIUZZI).

El sábado y el domingo, con ocasión del fin de semana de las Fuerzas Armadas, las puertas de Cabo Cañaveral se abren al público. Es el puerto espacial de los Estados Unidos donde el 5 de mayo la Prensa de todo el mundo pudo seguir punto por punto el vuelo del primer astronauta norteamericano, comandante Alan Barlett Shepard. Al dar la noticia de esta invitación, el Mando de la vecina base aérea de Patrick, encargado de hacer los honores de la casa, no ha pedido ninguna calificación particular ni el cumplimiento de ninguna formalidad burocrática a quien quiera participar en este "tour" con itinerario pre-establecido. Sencillamente se recomienda trasladarse puntualmente a los puntos de partida de los autobuses y atenerse a las instrucciones que serán comunicadas durante la visita al polígono de lanzamientos. Se prevé que más de 200.000 personas cruzarán libremente las puertas de una de las zonas militares más importantes de los Estados Unidos.

En la Jornada de las Fuerzas Armadas, centenares de miles de personas, en un clima de romería, se darán cita en la llanura arenosa y soleada de Cabo Cañaveral. Podrán ver dirigidas contra el cielo las esbeltas siluetas de hierro rojo de las torres de servicio de los "missiles", dispuestas en semicírculo, las casamatas de cemento armado que ocultan complicados y delicados dispositivos electrónicos de control, los depósitos para el oxígeno líquido con el letrero "Atención, explosivo", innumerables hangares, construcciones de tres pisos señaladas con enormes letras rojas, destinadas a oficinas administrativas, a alojamientos para el personal y del servicio de policía de Cabo Cañaveral. Los visitantes podrán pedir explicaciones en el caso de que la publicidad y la prensa no hubieran ya satisfecho ampliamente su curiosidad.

FABULOSA PUBLICIDAD.—Enteras páginas de diarios y revistas han sido acaparadas por la compañía Goodrich, que ha construído el uniforme espacial vestido por Shepard. Los pies de las fotografías estaban llenos de particulares técnicos. Se recuerda que fué en 1934 cuando se construyó el primer equipo destinado para el famoso aviador Willey Post. La "Mc Donnell Aircraft" de San Luis, constructora de la cápsula de una tonelada y media que llevó a Shepard a los confines del espacio no se ha quedado atrás. También ella ha hecho las cosas en grande en materia de publicidad fotográfica y escrita, así como la "Shell Oil", que ha publicado a toda plana una vista de la cápsula "Libertad 7" mientras es izada en el puente del portaaviones Lake Champylain. El pié explicaba que "el ingenioso empleo de un producto químico de la "Shell Oil", el peróxido de oxígeno, que se puede comprar en cualquier tienda norteamericana contribuyó a llevar a Tierra a la cápsula y a Shepard sanos y salvos.

Lo que se ha escrito sobre el experimento en estos días equivale a un minucioso examen microscópico. Se ha dicho todo sobre las 25.000 piezas que constituyen un "Rocket", sus respectivos controles para garantizar la máxima seguridad a la vida humana en riesgo durante la prueba. Se ha llegado a precisar que "si cada parte de su automóvil fuese sometida a las mismas pruebas a que se ven sometidos los elementos de un "missile", marcharía durante 15 años sin que se verificase una sola avería mecánica". Se ha subrayado la preocupación de los ingenieros y científicos, gente acostumbrada a la quietud de los laboratorios, agravada por el hecho de sentirse centro de la atención nacional e internacional, dirigida a su "proyecto Mercury".

Bajo la misma lente de aumento han sido contemplados Alan Shepard y John Glenn, el colega que habría debido sustituirle en caso de emergencia. Se han discutido la psicología, el psicoanálisis y los métodos con que han vencido el miedo. Parece que basta descomponer la entera situación peligrosa en varias partes y estudiar una por una las diversas soluciones para superar el peligro. Para todo imprevisto posible se estudió una solución, trasladándose repetidamente a la rampa número 5 para comprobar personalmente que el «Redstone» estuviera en perfectas condiciones de vuelo.

VENTAJAS PSICOLOGICAS DEL EXPERIMENTO. — En los próximos meses Cabo Cañaveral continuará siendo el centro de transmisiones de la «United States Information Agency», de conversaciones de misiones diplomáticas norteamericanas en el exterior y de los comandantes militares que sirven en ultramar. La ventaja psicológica que podría derivarse del conjunto de estas iniciativas no es desdeñable. El calendario de Cabo Cañaveral prevé para fines de junio un segundo vuelo suborbital y a fines de año deberá efectuarse el primer lanzamiento en órbita de un astronauta norteamericano. El 1964 vendrá el experimento «Byna-Soar» y en 1965 un vehículo espacial del proyecto «Apolo» deberá poner en órbita tres hombres alrededor de la Tierra. El vuelo alrededor de la Luna está previsto para 1967 y en 1969 o 1970 se verificará el desembarco en la Luna.

Cuando se habla de Cabo Cañaveral se piensa en una enorme concentración técnica, pero la verdad es que en aquella zona hay otras peculiaridades no menos interesantes que los cohetes. La población de la zona ha crecido de 23.000 habitantes a 111.000, comprendiendo los

(Continúa en última página)

Premio a un periodista que estuvo en el Congo

PARIS. — La hija del que fuera famoso periodista Albert Londres en el acto de la entrega del premio que lleva el nombre de su padre, al periodista francés Marcel Niedergang, por su labor durante los días de los disturbios del Congo. El premio «Albert Londres», se otorga al autor del mejor reportaje periodístico del año, y se considera, a la vez, un homenaje a la figura del periodista francés, ya extinguido.

(Foto Europa-Press)

La película española "Viridiana", de Buñuel, gran premio de Cannes

Comparte el galardón con un film francés

Cannes, 19.—Una película española y otra francesa han obtenido conjuntamente la Palma de Oro del XIV Festival Internacional de Cine, celebrado en esta ciudad. El Gran Premio del Festival, que acaba de ser anunciado por el Jurado internacional, ha sido otorgado a la cinta «Viridiana», dirigida por Luis Buñuel, y al film francés «Une Aussi Longue Absence», del que es director Henri Colpi.

El segundo premio, también denominado «Premio del Jurado», ha sido concedido a la película «Jeanne, Mother Of The Angels», polaca.

Otros galardones discernidos hoy por el Jurado Internacional, son los siguientes: Premio a la mejor interpretación masculina, al joven actor norteamericano Anthony Perkins, por su actuación en la cinta estadounidense «Goodbye Again», basada en la novela «Aimez-Vous Brahms», de Francoise Sagan. Premio a la mejor interpretación femenina, a la estrella italiana Sofía Loren, por la película «La Cioriara», y el premio al mejor director, a la rusa Yulia Solntseva, por el film «The Story Of The Years Of Fire».

El primer premio «Gary Cooper», que acaba de ser creado en este Festival para honrar la memoria del famoso actor recién fallecido y que será otorgado todos los años a la película «de sentimientos más humanos», ha sido otorgado al film norteamericano «A Raisin In The Sun», dirigida por Daniel Petrie, que constituye un ataque a la discriminación racial.

Finalmente, el premio a la mejor selección de películas de una nación, ha sido discernido por el Jurado a las cuatro cintas italianas presentadas en el Festival de este año. Italia ha sido el país que más películas ha enviado al Festival.

Por otra parte, la cinta española «Viridiana», además de la Palma de Oro, ha sido galardonada con el premio de la Asociación de Escritores Cinematográficos de Francia.—Efe.

Colaboradores de DIARIO-DIA

LA VACACION

Por Francisco DE COSSIO

«¿Y usted no tiene nunca vacación?, me pregunta un lector amigo que está disfrutando de un permiso. «Yo no puedo tomarme —le contesto— todas las vacaciones que quiera, así como los permisos puedo concedérmelos a mí mismo. Lo que ocurre es que las vacaciones de un escritor son muy caras para él. Y no digamos la jubilación, que puede ser la miseria.

Mi amigo se queda perplejo, unos momentos, y, después, me replica. «Sin embargo, qué buen oficio el de ustedes. Trabajan a la hora que quieren, están libres de la puntualidad de una oficina, no tienen que someterse a las impertinencias de un jefe, y como todo su trabajo consiste en sacar cosas de la cabeza, unos días mejor, y, otros peor, salen ustedes del paso.

No sé qué contestar, porque, quizá, todo lo que pudiera contestarle no lo comprendería. La llave de este oficio que, efectivamente, no tiene oficina, se halla en la vocación y en la profesión, dos cosas importantes que en el orden religioso, se consideran como dones altísimos, concedidos por Dios. Un artista, no me refiero sólo a los escritores, que profesa su arte como actividad exclusiva, tiene las veinticuatro horas del día por suyas, puede elegir la hora que quiera para realizar su trabajo, puede interrumpirlo cuando le plazca, y, si tiene talento o fortuna, puede ganar dinero con él. Mas sin el influjo de la vocación esto no sería posible.

El Estado, y aun las empresas particulares, se preocupan de quienes han de trabajar a sus horas. Les señalan salarios, tiempo de jornada, descansos, jubilaciones... Solamente al artista, le deja libre, y, en muchos casos, desamparado. A los ochenta años puede seguir pintando lienzos o escribiendo libros y comedias, y, su obra es, posiblemente la única sobre la que gravita la ley de la oferta y la demanda. Entre los miles de hombres que entregan su vida a los impulsos de esta vocación, hay algunos, pocos, que consiguen fortuna, fama, popularidad... Hay muchos, sin embargo, que no consiguen estos dones, y, aún algunos, que los desprecian. Lo importante para todos ellos es crear, producir: que no se interrumpa la continuidad de su esfuerzo. Si, este estímulo, siempre encendido, de la vocación, le aplicásemos a todas las profesiones, seguramente, el mundo, marcharía mejor. Porque lo grave, en las circunstancias difíciles, es que los hombres trabajen sin vocación.

Hay artistas con una vocación a medias. Simultanean el Arte con otra actividad que tiene horario, sueldo, vacaciones, jubilaciones... Mas el artista puro es este hombre: pobre, trabaja sin otras aspiración que la de crear, y, rico, sigue creando no ya por la ganancia sino por el impulso de una vocación irrefrenable. ¿Qué días de permiso, para una vocación, podrían concederse a este hombre? ¿Qué horas de jornada? ¿Qué salario? Sobre este drama del hombre que produce sin reglamento, reglas, ni métodos, ni horas, y sin saber lo que será de él el día de la enfermedad o la vejez, no hay sino una palabra que le sostiene: la palabra vocación.

Exclusiva para EL DIARIO PALENTINO-EL DIA DE PALENCIA

(Prohibida la reproducción)

Un ejemplar de "El Quijote" vendido en 2.640.000 pesetas

En una subasta celebrada en Nueva York

Nueva York, 19.—Se ha vendido en 44.000 dólares (2.640.000 pesetas), un ejemplar de la primera edición de «El Quijote».

El volumen, uno de los ocho que se cree quedan de la edición original de la inmortal obra de Cervantes, formaba parte de los bienes dejados por el diplomático y coleccionista cubano Oscar G. Cintas, fallecido en 1957.

El libro fué adquirido en una subasta realizada en Nueva York por John F. Fleming, librero de esta ciudad, especializado en obras curiosas.

En 1942, el mismo Fleming vendió el ejemplar a Cintas en 5.000 dólares, cuando Fleming era gerente de la firma del éntonces conocido librero A. S. W. Rosenbach, ya muerto.

El Gobierno de Fidel Castro, que recientemente ha confiscado los bienes de la familia Cintas en Cuba, había pedido el embargo de las propiedades dejadas en los Estados Unidos por el finado diplomático, entre las que se incluían el ejemplar de «Don Quijote de la Mancha» y otros tesoros bibliográficos y artísticos de su propiedad. Sin embargo, la petición de las actuales autoridades cubanas no fué acogida y el ejemplar de «El Quijote», así como otros libros de Cintas, fueron subastados por sus herederos.—Efe.

M.C.D.2022

PALENCIA AL DIA

¿Que sí, que no? ¡Que sí!

Que sí, que no. ¿Le dejarán sus heridas o no le dejarán? ¿Toreará o no toreará? ¿En Palencia o en Madrid?

Todas estas interrogantes y muchas más se planteaba el taurófilo local, respecto a la anunciada actuación de «El Millonario», el próximo domingo, frente a sus paisanos.

Y la margarita de la duda ha sido deshojada por el propio Clemente Antolín, quien, ya en Palencia, hace unas declaraciones rotundas a nuestro redactor taurino, resolviendo plenamente la incógnita.

«El Millonario», tajantemente, toreará el domingo en Palencia. Así lo ha dicho él, y así será.

Ni las dudas, ni los rumores agoreros han podido con la decisión del muchacho y la decisión de la empresa palentina que lo ha contratado.

Y para disipar cualquier incertidumbre que, sobre el particular pudiera existir, aquí están no solamente las palabras del torero, sino la presencia de él en nuestra ciudad, y los paseos de él por nuestras calles, para convencer a tirios y troyanos de que ni propagandas en contra, ni heridas, podrán impedir su decisión de hacer el paseíllo el domingo por el albero de la plaza palentina y tratar de sacarse, con un triunfo en toda regla, una leve espinilla clavada en su amor propio a raíz de aquél festival de desenjaule organizado por nuestra Asociación de la Prensa, dende «El Millonario», entonces «Morenito de Palencia», sólo pudo realizar una discreta faena.

Los tiempos han cambiado. Las hechuras toreras, también. Y aquí está el torero, para lo que ustedes gusten mandar. Y como en este caso, nuestro mando no puede ser más que invitación, se la hacemos: ¡A sacarse la espina, muchacho!

Se aclararon, pues, las dudas. Y los negros vaticinios, como los «fantasmas vanos» del «Tenorio», se esfumaron con viento fresco. ¿Que sí, que no? ¡Que sí!

Palencia, supo ayer la visita del ministro de Obras Públicas. Fué una rauda inspección a la fábrica de traviesas hidráulicas de Venta de Baños. Este merecer un centro fabril palentino la atención de una tan alta personalidad gubernamental, ya dice bastante en orden al interés nacional del mismo.

Saludemos la visita del general Vigón y congratulémonos de que la impresión sacada de la inspección de esta fábrica ventabañense sea plenamente favorable.

RELIGIOSAS

LAS HIJAS DE MARIA CELEBRAN UN SOLEMNE ROSARIO DE LA AURORA

Hoy sábado, a las siete y media de la mañana, se rezará, partiendo del templo de San Francisco, el Santo Rosario de la Aurora, como obsequio a la Santísima Virgen en este mes de mayo dedicado especialmente a su devoción.

No dudamos que todas las Hijas de María sabrán ofrendar a la Señora las flores espirituales de este Rosario.

ADORACION NOCTURNA ESPAÑOLA

Sección de Palencia

La noche del 20 al 21, del presente mes de mayo, celebrará en la iglesia de San Francisco, su Vigilia mensual ordinaria, el Turno octavo de esta Sección.

La Misa comenzará a las cuatro y cuarto de la mañana, a cuya hora estarán abiertas las puertas de la iglesia.

¡EMPIECE VD. A TEMBLAR!

SE ACERCA LA HORA "H" DE

HITCHCOCK

PSICOSIS

EL FILM MAS TREMENDO DEL REY DEL SUSPENSE

ES UN FILM PARAMOUNT

ESTRENO ◆ DOMINGO 21

Teatro ORTEGA

TRES FUNCIONES

5 -- 8 y 11

El Excmo. Sr. Ministro de Obras Públicas, visita la factoría PRECON, S. A. de Venta de Baños

El señor Vigón hizo un elogio de las modernas instalaciones empleadas para la fabricación de traviesas de hormigón

Procedente de León, a las seis y media de la tarde del jueves, llegó a Venta de Baños el Excelentísimo Sr. Ministro de Obras Públicas, don Jorge Vigón, a quien acompañaban el Director general de Carreteras, don Vicente Mortes; secretario general técnico del Ministerio de Obras Públicas, don Aníbal Carral y secretario general de Carreteras, don Enrique Cervera.

El objeto de su viaje era visitar la fábrica PRECON, S. A., de traviesas de hormigón para ferrocarril, que está instalada en la vecina localidad.

El Sr. Ministro y acompañantes, fuero nrecibidos y cumplimentados por el Director General de Ferrocarriles, don Pascual Lorenzo Ochando; ingeniero jefe de Vías y Obras de la Renfe, don Casimiro Juanes y otro alto personal técnico de la Renfe, llegados de Madrid con este objeto, así como por el Excelentísimo Sr. Gobernador Civil de Palencia, don Víctor Fragoso del Toro; presidente de la Diputación, don Guillermo Herrero Martínez de Azcoitia; ingeniero jefe de Obras Públicas, don Rodolfo Pérez de Guzmán; ingeniero de la misma, don Arturo Diez Marquina, y otras autoridades y representaciones provinciales.

Por parte de la empresa estuvieron presentes en esta recepción el Presidente del Consejo de Administración, don Gregorio Valero Bermejo; director general de la empresa, don Virgilio Oñate; director de la fábrica, don Rafael López González y Consejo de Administración en pleno, con el personal técnico de la misma.

El General Vigón y demás ilustres acompañantes, realizaron una detenida visita a los laboratorios de hormigones e investigación, donde se les explicó el funcionamiento y controles de fabricación, inspeccionando asimismo el talles de preparado de armaduras metálicas para traviesas, planta de dosificación automática de hormigones, nave de moldeamiento de traviesas, túnel de curado en clima artificial para hormigón, taller electromecánico, almacenes, oficinas y demás dependencias y servicios de la fábrica, de los que hicieron muchos elogios por su excelente instalación y moderno montaje, realizándose ante el Sr. Ministro y acompañantes una prueba de resistencia de una traviesa, de la que quedaron muy complacidos.

Terminada la visita, y tras ser obsequiados por la dirección con un vino de honor, el Sr. Ministro de Obras Públicas y acompañantes, salieron a las ocho de la tarde en dirección a Madrid.

EL HOGAR Y EL CANCER

ESCENARIO.—Una casa corriente.

PERSONAJES. — Los integrantes laborales, Empresario, Técnico y Productor.

OBRA. — El Cáncer.

AMBIENTE. — La inquietud que este mal crea en estas amplias esferas laborales y en todos los sectores del diario vivir.

El Productor, al reunirse con sus familiares y en la hora de la comida atiende al comentario de la esposa: te has fijado en lo que decía ayer el periódico con referencia al cáncer, del que ahora se habla a diario, pues cuando preguntas de qué está enfermo cualquier conocido o amigo, siempre nos contestan que «de cáncer». Antes no se moría tanto la gente de esta enfermedad, pero ahora es todo el mundo el que parece aquejado de tal mal. La verdad es que aunque pone un poco de pavor lo que decía anoche el periódico, lo cierto es que no hay más remedio que preocuparse más intensamente de combatir tal dolencia y obedecer las instrucciones. Yo no te lo quería decir, pero sí que me duele desde hace unos días aquí en la parte lateral del pecho. ¿No será también cáncer? Mira los datos que ayer nos indicaba el periódico, pues yo tengo miedo y lo mejor es hacer lo que nos indicaban, que es ir a ver al médico.

El marido que también leyó el periódico contesta con el natural interés y cariño. Claro que todo es posible, pero no menos cierto es que aparte de las señales de alarma venía el comentario final, de que muchos de los síntomas indicados se producían en enfermedades benignas y sin importancia alguna y por lo tanto no hay que ir al médico con pesimismo; pero creo que harás bien en ir a visitarle y consultar ese dolorcillo y así salimos de dudas.

Reacción femenina. — De acuerdo, pero lo que también hemos de hacer es no dejarnos sólo impresionar por el artículo periodístico, sino atender el ruego en el mismo inserto, cual es el de ayudar con arreglo a nuestros medios económicos, que las demás personas puedan tranquilizar su ánimo y atender a su curación; por lo tanto, tenemos el domingo que contribuir a la CUESTACION PUBLICA.

EL TECNICO. — Cierto es cuanto dicen ahora respecto al cáncer, cuyo problema es de relieve y preocupación mundial. Ahora que estoy calculando lo que cuesta poner en línea de combate los equipos, el material científico de investigación y las clínicas de asistencia. Tienen razón en que tenemos todos que contribuir al sostenimiento de tan onerosas cargas que ya desorbitan las posibilidades locales y se convierten en problemas de la humanidad.

Haciendo cálculos correctos de inversión de capitales ciertamente que ya no me parece astronómica la cifra recaudada en Madrid el día del cáncer, pues realmente las obligaciones que sobre sus benéficos hombros se ha echado la ASOCIACION ESPAÑOLA, precisa de arbitrar muy elevados y cuantiosos medios económicos. No hay más remedio que acudir a sostener esta lucha en pro del que necesita este socorro y hay que contribuir a la Cuestación Pública del Domingo.

EL EMPRESARIO. — Es tan justo lo que pide y de tal importancia y trascendencia combatir el mal del cáncer, que tenemos que considerar esta lucha como un aspecto social, cristiano y humano del vivir y por ello tenemos que figurar en nuestro capítulo de distribuciones del año una aportación decorosa para las labores de investigación, que me consta son tan caras, y las no menos de los tratamientos y restablecimientos. Estoy ciertamente obligado como empresario de atender estas necesidades en las que a todos nos incumbe su financiación. Contribuiré el DIA DEL CANCER EN PALENCIA Y SU PROVINCIA y con ello mi ánimo me proporcionará la satisfacción de un deber social cumplido.

Estas tres ligeras facetas de la vida, tienen un común denominador, cual es el que nuestras clases sociales se vayan penetrando de la necesidad de acudir en nuestra demanda de ayuda, para procurar corregir este mal tan frecuente.

Así lo espera de vuestra conciencia ciudadana, humana y cristiana.

ASOCIACION ESPAÑOLA CONTRA EL CANCER

Junta Provincial de Palencia

Instituto Nacional de Enseñanza Media "Jorge Manrique" de Palencia

Como clausura de todas las actividades culturales organizadas por el Instituto «Jorge Manrique», a través de su Jefatura de Estudios, el sábado, día 20 de mayo, a las 8'30 de la tarde, tendrá lugar en el Paraninfo de nuestro primer centro docente una velada literario-musical, con arreglo al siguiente programa:

1) Presentación del acto, por don Luis Angel Nieto Gil, alumno del C. Preuniversitario.

2) «Granada», de Albéniz, interpretado al piano por la señorita Piedad del Río Sendino, alumna de segundo curso.

3) «Yo también», por José María García Lafuente, alumno de la Escuela Preparatoria.

4) «El curso expira», por Vitaliano Domínguez Méndez, alumno de cuarto curso.

5) «Anda majo, remajo», (jotilla popular palentina), por el Coro del Instituto bajo la dirección del maestro don Andrés Moro.

6) «Reflexiones y nostalgias», por don Antonio Rojo Adán, alumno del curso Preuniversitario.

7) «Danza núm. 5,» de Granados, interpretada al piano por don Samuel Rodríguez Fontecha, alumno del curso preuniversitario.

8) Reparto de premios donados por la Asociación de Padres de Alumnos.

9) «Canto a Murcia», por el Coro del Instituto bajo la dirección del maestro don Andrés Moro.

Se invita de manera especial a todos los miembros de la Asociación de Padres de Alumnos.

Palencia, 18 de mayo de 1961.

La Directora, *A. Garrido.*

"El Millonario" en Palencia

"Con la novillada del domingo, se cumple mi mayor ilusión"

Una entrevista con el novillero palentino

Clemente Antolín Yangüez, "El Millonario", visitó esta mañana a su familia en el popular Barrio del Otero. En una de las fotos aparece besando a su madre

(Foto Payá)

«El Millonario» en Palencia. Llegó en la primeras horas de la mañana el novillero de la sensación. Clemente Antolín, el muchacho palentino que ha ganado la fama, la popularidad y el dinero en un tiempo meteórico. Las duras luchas por pueblos y plazas de carros y talanquera han tenido el justo premio. Clemente es hoy una figura.

En el hotel Jorge Manrique nos entrevistamos con el matador. Un abrazo cordial de buenos amigos es el comienzo de la entrevista. Una entrevista fácil porque Clemente es un muchacho simpático, alegre y lleno de vida. Le bulle la sangre y sobre todo las ganas de torear.

—Tengo una ilusión enorme por actuar en Palencia. Creo que este día, el domingo 21 y el de mi alternativa serán los más grandes de mi vida.

—Si hablamos de alternativa, ¿dónde será?

Responde rápido:

—Desde luego en Palencia. Sin duda. En mi tierra.

El muchacho a quien no han envanecido sus éxitos, sigue siendo una persona sencilla y cordial.

—Ya sabrás —le decimos— que hubo rumores que afirmaban que no actuarías en Palencia el día 21.

—Ya lo sé. Hubo algunas cosillas, pero aquí estoy. Como le digo para cumplir mi mayor ilusión. Debutar con caballos en Palencia.

—¿Has visto los novillos?

—Sí. Esta mañana. Salí a dar un paseo a saludar a los amigos, a dar una vuelta por mi barrio, el Barrio del Otero, y luego fuí a ver la novillada.

—¿Te gustó?

—Preciosa. Grandes, bien cuidados, con buenas defensas y con cara de dejarse torear. De esos novillos a los que con decisión se les puede cortar las orejas. Una novillada de ensueño.

Luego Clemente nos habla otra vez de la ilusión que tenía por torear en Palencia. En su última actuación no tuvo suerte. Aquella tarde, una auténtica mala tarde, el muchacho no estuvo bien, y es, nos dice, como una espina que el domingo está dispuesto a sacarse.

—¿Tienes muchas novilladas firmadas?

Don Pedro Muñoz, apoderado de Clemente Antolín, hombre que tuvo fe en él desde que en la temporada pasada lo viera actuar en Paredes de Nava, cordial y simpático, artífice en gran parte del éxito del novillero, interviene:

—Mire, nos dice. Don Antonio González Vera tiene reservadas para el muchacho cinco novilladas en Coruña, Jaén, Toledo, etc., etc. Don Pedro Balañá ya se ha puesto al habla conmigo. Tiene interés en el debut en Barcelona de Clemente. Es un torero que actuará muchas tardes en aquella plaza. Por el Sur, en Málaga, Sevilla y otras.

—¿En total?

—De momento unas veinte, que pueden llegar a ser sesenta.

—Que así sea.

—Y será, no lo dude, nos dice don Pedro Muñoz. Las empresas han de contar de hoy en adelante con Clemente Antolín. Es una figura, y las figuras que llenan las plazas son las más baratas, las que interesan.

Y la entrevista, la conversación continúa durante un largo rato. Luego nos despedimos de Clemente.

«El Millonario», a la puerta del Hotel «Jorge Manrique», saluda a nuestro revistero taurino

(Foto Payá)

Quiere dar un paseo por Palencia. El quiere a Palencia y le gusta pasear por sus calles. Tiene un poco nostalgia de los soportales, este muchacho que hace unos meses se fué de nuestra ciudad sin más bagaje que sus sueños y que regresa convertido en una figura de la torería.

La Feria, después de los rumores, se ha animado. Clemente lleno de ilusiones, fuerte y torero está en Palencia. El domingo la Plaza de toros estará llena hasta la bandera, porque torea Clemente Antolín, «El Millonario», torero y palentino.

Suerte Clemente y orejas.

Gonzalo MARTIN SANTOS

TEATRO PRINCIPAL

Hoy sábado, gran acontecimiento:

COMPAÑIA DE COMEDIAS POLICIACAS, TITULAR DEL TEATRO INFANTA ISABEL, DE MADRID, con la mejor comedia policiaca de Agatha Christie. «LOS OJOS QUE VIERON LA MUERTE»

CINE REY DON SANCHO

Hoy sábado de estreno: «HORIZONTES AZULES» Extraordinario reparto

✝

EL SEÑOR

D. Calixto García Calaberas

Falleció en Palencia el día 19 de Mayo de 1961

A los 31 años de edad

— D. E. P. —

Su apenada esposa Francisca Simón; hijos Rufina y Jesús-Angel García Simón; padres Patricio García y Angela Calaberas; hermana Florentina; padre político Clásico Simón; hermanos políticos, sobrinos, primos y demás familia,

Suplican una oración por su alma.

Vigilia: Hoy, día 20, a las cinco de la tarde y a continuación la conducción.

Funeral: Lunes, día 22, a las ocho de la mañana y a continuación la misa de familia.

Iglesia Parroquial: San Lázaro.

Casa mortuoria: Rizarzuela, número 27.

El Ocaso, S. A.

Pompas fúnebres Hontiyuelo.

¡SERVIDORA DOMESTICA!

Es necesario tengas el máximo cuidado de pegar los cupones en tu cartulina semestral, pues luego al ir solicitando Prestaciones, puedes perder derecho a ellas.

El comercio y peluquerías podrán abrir en la mañana del domingo de Ferias

Nota de la Delegación de Trabajo

Se pone en conocimiento de las empresas comerciales de esta capital, que a petición de la Cámara Oficial de Comercio e Industria, y teniendo en cuenta lo establecido por el artículo 16 del Reglamento de la Ley de Descanso Dominical de 25 de enero de 1941, y dado que se trata de Feria expresamente autorizada oficialmente, esta Delegación de Trabajo autoriza al comercio en general y peluquerías para permanecer abierto durante la mañana del próximo domingo día 21 de los corrientes Feria de Pentecostés, debiendo las empresas conceder a la dependencia el tiempo suficiente para el cumplimiento de los deberes religiosos y abonar las horas trabajadas con los oportunos recargos legales.

Palencia, 18 de mayo de 1961.—El Delegado de Trabajo, ANTONIO R. ROYUELA.

Cámara Oficial de Comercio e Industria de Palencia

Trenes especiales para el próximo domingo 21, Feria de Pentecostés

Para facilitar la asistencia de forasteros al espectáculo taurino y demás festejos organizados por el Ayuntamiento, con motivo de la Feria de Pentecostés, el primero de los cuales tendrá lugar el próximo domingo, 21 del actual, y previa petición de esta Cámara, la Red Nacional de los Ferrocarriles Españoles modificará el servicio en la mencionada fecha, de la forma siguiente:

Los trenes «tranvías», números 1.902 y 1.402, serán reforzados desde Reinosa y León, respectivamente.

El tren «tranvía» de Palencia a Reinosa, número 1.901, retrasará su salida de la estación de Palencia hasta las VEINTE HORAS (ocho de la tarde), y el tren «tranvía» de Palencia a León 1.401, hará su salida a la misma hora que el anterior.

El tren mercancías 6.495, que tiene su salida de la estación de Palencia a las 21'56 (diez menos cuatro minutos), con destino a León, será habilitado para transportar viajeros de tercera clase hasta la estación de Sahagún, teniendo parada en todas las estaciones de mencionado trayecto.

Por su parte, la Compañía de Ferrocarriles Secundarios de Castilla, ha dispuesto los servicios especiales siguientes para el domingo, 21 del actual:

Salida de Valderas a las 8'15 horas para llegar a Palencia a las 11'09 horas.

Otro que tendrá su salida de Villada a las 9'15 horas, para llegar a Villalón a las 9'46 horas, donde empalmará con el tren procedente de Valderas.

Asimismo dicho día circulará otro especial que tendrá su salida de Villalón a las CATORCE HORAS (dos de la tarde), pasando por Villarramiel a las 14'16 horas, para llegar a Palencia a las quince horas (tres de la tarde).

El tren de regreso a Valderas lo hará de la estación de Palencia a las veinte horas (ocho de la tarde) para llegar a su destino a las 22'58 horas y el de Palencia a Villada lo efectuará a las 20'20 horas (ocho y veinte de la tarde), para llegar a su destino a las 22'09 horas.

Ayuntamiento de Palencia

●

Mercado de toda clase de ganados libre de impuestos los días 21-22 y 23 de Mayo en el Matadero Municipal

●

Se recuerda a los ganaderos, que vengan sus ganados acompañados de la guía de origen y sanidad.

Hoy se inaugura la exposición pictórica de Angel Cuesta

En el aula de la Caja de Ahorros y Monte de Piedad de Palencia, inaugurará hoy sábado, a las ocho de la noche, su exposición de acuarelas, gouaches y dibujos, el pintor palentino Angel Cuesta Calvo.

Constituyen esta muestra 23 obras y la exposición permanecerá abierta hasta el día 28 del presente mes, pudiendo visitarse de 8 a 10 de la noche los días laborables; y de 12 a 2 los festivos.

CACERIAS MODERNAS

Un cazador explicaba en una reunión las nuevas técnicas de caza.

—¿Saben ustedes cómo se cazan osos pardos? Se va a la montaña llevando un saco de harina de Castilla, un espejo grande, y unos bloques de hielo. Junto al pie de un árbol se excava un hoyo grande en el suelo, se llena con la harina y se cubre con unas ramas. Luego se sujeta el espejo al tronco del árbol, y se colocan al lado los bloques de hielo.

Llega el oso, camina sobre las ramas, cae al hoyo, se revuelve en la harina, y, finalmente, cuando sale del hoyo, ve su propia imagen en el espejo. «¡Accidente! —exclama—. ¡Me he vuelto un oso blanco!». Entonces se arroja sobre los bloques de hielo, pero siendo en realidad un oso pardo. ¡Se muere de frío!

LA CUENTA

—El camarero le dice al dueño:

—Los señores de la mesa siete preguntan cuánto deben.

—Diles que son 500 pesetas. Bueno, para que no parezca que redondeamos, diles que 538'50.

CUESTION DE TIEMPO

Dos chicos que van de paseo por el campo se encuentran frente a un arroyuelo que desean cruzar.

Deciden entonces descalzarse, y al hacerlo, uno de los chiquillos observa:

—Llevas los pies más sucios que yo.

—Es que soy mayor que tú.

ADIVINANZA

¿Quién deja sus entrañas para ir a beber?

Solución a la Adivinanza de nuestro número anterior: EL ORO

CRUCIGRAMA Número 532:

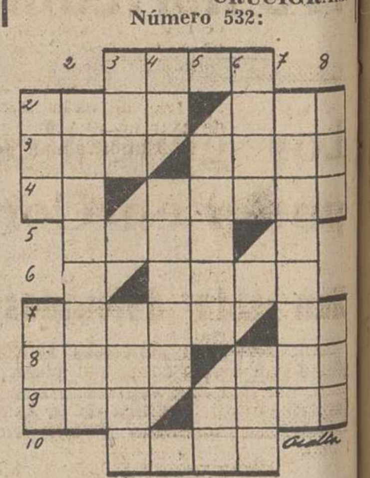

Horizontales: 1: Instrumento musical. 2: Color. Voz de mando marinera. 3: Da en el suelo. Especie de liebre de las Pampas. 4: Desinencia verbal. Fértil, copioso de frutos. 5: Licor. 6: Noveno. 7: Instrumento musical de sonidos más graves que los del fagot. Nota. 8: Períodos de tiempo. Observó. 9: En Marruecos: punta, cima. Capital española. 10: Fluido hipotético.

Verticales: 1: Anade. Establecimiento. 2: Villa de Madrid, famosa por sus aguas purgantes. Labré. Nombre de varón. 4: Neta. Delicados. 5: Posada. Dativo del pronombre. 6: Ligar. Contemplar. 7: Composición dramática y música sobre asunto sagrado. 8: Tranquilidad. En el gnosticismo: cada uno de los genios creadores.

Sol. al Crucigrama número 531: Horizontales: 1: Coba. 2: Amén. Ere. 3: Rúa. adeS. 4: An. Esopo. 5: Irse. 6: Gané. 7: Figón. Sí. 8: acaS. Van. 9: Ros. Loro. 10: Apis.

Verticales: 1: Ara. faR. 2: Magnífico. 3: Cía. Gasa. 4: oN. Ebgos. 5: Asean. Li. 6: Aedo. Vis. 7: Represar. 8: Eso. Uno.

M.C.D.2022

Acotaciones a la vida provincial

Rogativas

Tuvimos ocasión de asistir en la capital a la ofrenda de frutos que nuestras muchachas de S. F. hacían a San Isidro, ceremonia multiplicada, en ciudades como en pueblos, Madrid a la cabeza, y que se enlaza con la de bendición de los campos, en comitiva de letanías.

Siempre nos ha impresionado la estampa. Más aún, naturalmente, allí donde el campo, más propicio, envuelve y ahoga a la población, de tal modo que apenas se sale de casa, ya que se está en pleno campo. Palencia no es todavía una gran urbe, y cuenta con una hermosa cintura de huertas de esmeralda. Aun así, el breve itinerario terminó en el asfalto, adquiriendo un carácter más bien simbólico.

Y es la tierra, la buena tierra, la tierra desnuda, la que mejor recibe y empapa el agua bendita esparcida a los cuatro vientos. Esta tierra que está ahora angustiada, reclamando a gritos el agua, ciertamente bendita, que ha de salvarla.

Letanías y rogativas encajan perfectamente en el ambiente. Como en aquella terrible visión retrospectiva que nos describía el documentado y erudito trabajo de nuestro corresponsal en Dueñas. Podemos creernos un poco como en aquél 1628 desolado, en que la salida de San Isidro determinó el riego providencial de las espitas celestiales. Parece que hay cambio, —nos decimos, como siempre que la esperanza lo quiere—. Algunas chaparradillas, algunos nublados. ¿Se formalizarán a tiempo y con intensidad, las ansiadas lluvias de primavera?

Mentalmente nos unimos en la apelación a la larga, impresionante, lista de todos los santos: «Te rogamos: ¡óyenos!».

Cavadores

Con los concursos de tractoristas y de arada, incluso más caracterizadamente, se exponen a nuestra admiración los resultados de ese campeonato de azadón cuyos triunfadores acaban de publicarse. Nombres de Paredes y de Becerril como de Osorno, Fromista, Amusco, Monzón y Husillos. Quiere decir, Tierra de Campos. Esta tierra donde los arroyeros, aunque parezca mentira, tienen tanto que hacer. Este futuro plantío de regadores, que en la técnica de adobar la tierra con su sudor, cuenta con atletas de la talla de los «aizkolaris» vascos, esgrimiendo el duro, robusto, contundente azadón, en lugar del hacha.

Bueno, recio, viril deporte, que somete brazos, piernas y riñones a un esfuerzo elástico, exponente del vigor más primitivo. El primer agricultor debió hacerse manejando un azadón rudimentario, la pluma de su literatura, la espada de su épica.

Han llegado otros métodos, otras técnicas, otras herramientas y utensillos, más cómodos y completos, más mecanizados. Pero nada destronará nunca al azadón. El cavador es la brava, la fiel infantería de este ejército. La que nunca muere, la que nunca pasa porque, cuando hay que ocupar la tierra, el cuerpo a cuerpo y la bayoneta tienen siempre un sitio. También este «cuerpo a cuerpo», a brazo partido con la tierra, y esta bayoneta para perforar sus entrañas, domeñarla y vencerla, serán eternos.

¡Bravos, magníficos campeones del hierro bruñido por la tierra! Desde aquí os rendimos el homenaje que mereceis y que nunca cobrará la forma solemne de honor que, a pulso, estáis conquistando día a día.

Hermandades

El azadón es el principio. Pero... ¡triste del campesino que a él haya de estar atenido únicamente!

Hay que dar a Dios lo que es de Dios, y a la época lo que es de la época. Y la época está marcada, no ya por el arado romano, sino por el tractor y el cuatrisurco.

Esto, en el campo. En el hogar, quizá la trébede y la gloria estén ya cediendo el paso al butano y la lavadora. ¡Y a la televisión!

Está naciendo pujante el reinado de la televisión, que nos trae el mundo a casa, cuando estamos en el último, en el más perdido e ignorado rincón del mundo. El contacto del hombre-familia y del hombre-masa, con los acontecimientos en el tiempo y el espacio. La llamada recreativa, también instructiva y educadora, que entra por los ojos.

En este sentido nos complace saber que en Autillo y en Abarca, las Hermandades de labradores, buscando esa mayor hermandad, se reunirán en su círculo, conviviendo en torno a un aparato de televisión. El círculo, que congrega y llama a la necesaria convivencia, que ata y une mientras «se pasa el rato», y se habla de lo que importa, y se cambian impresiones, y se tratan cosas serias, tendrá como aliciente, que no es mal cebo, ése de las corridas y los partidos de fútbol, citación obligada para la reunión, sin que hagan falta papeletas.

Es necesario, de vez en cuando, evadirse y escaparse del mundo cerrado de cada uno. La pequeña pantalla es buen camino de escape para despreocuparse un poco. Para disfrutar de tantas cosas buenas como hay por ahí.

Pero, además, y sobre todo, el aparato mágico unirá más a las gentes tras de cada tertulia, tras de cada velada. Su magia será capaz de atar en una más estrecha hermandad a las Hermandades.

Enhorabuena por el progreso. Que lo disfruten por muchos años. Y que cunda el ejemplo.

Juventudes

Se acerca San Fernando. Y con ocasión de su gran fiesta, las Organizaciones Juveniles expanden y airean su presencia, afirmándola en actos; que no se limitan a una fecha, sinó que rebasan los límites de una semana. De su Semana; la Semana de la Juventud. Cuando la clausuren con una simpática cena de hermandad, habrán dejado atrás el Campeonato Provincial Junior de atletismo, el Torneo Juvenil de Ajedrez, el Campeonato del Frente de Juventudes de la Zona Norte en balonmano y pelota... ¡y tantas cosas más!

Y es que no en vano toda revolución, para consolidar su triunfo, necesita apoyarse en las juventudes.

Porque la Juventud, sin peso de recuerdos de agravios ni rencores, con generosa acometividad proyectada al futuro, depositaria de los valores viejos inconmovibles y perennes, y germen de las ilusiones nuevas, es la única capaz de refundir en sí los elementos para un tránsito razonable, donde las aguas no se estanquen ni se pudran, pero donde tampoco se desborden en espuma como una botella de champán.

Estas juventudes del deporte y de los campamentos, de los viajes y los seminarios, de las conferencias, las exposiciones y los conciertos, del cine, de la radio y la televisión, y de las bibliotecas y la prensa suyas, van, paso a paso, día a día, cantando los avances de sus jornadas cara al porvenir.

Confiemos en estos arrestos juveniles, encauzados por el camino histórico que arranca en San Fernando.

En el mundo se palpa ambiente de renovación, y la juventud, para lo malo y para lo bueno, marca rumbos audaces, constituyéndose en guía y avanzada.

Sigamos con confianza a nuestras juventudes ejemplares.

Cruces

Para las víctimas que caen en el trabajo, debiéramos tener, además de una oración, una cruz, que perpetuase su recuerdo.

De este modo sería impresionante el vía-crucis de los mineros caídos. Dos tenemos que registrar esta semana. El de Guardo, víctima de los derrumbamientos, a pesar de la lucha denodada que hubo por salvarle; el de Redondo, destrozado por la fatídica explosión prematura de un barreno. ¡Qué continua muestra de heroísmo la de estas vidas sacrificadas!

¿Tendrán algún día su monumento los mineros del Norte de nuestra provincia? Probablemente le veamos en otro sitio, como vamos a ver el del pastor, que aunque era de Amusco y se llamaba Esteban, por motivos de estética, va a enclavarse en un risco dominante, junto a Pancorbo. Vale, en cuanto a generalización del motivo. Pero nos parece muy bien que se piense en elevar una cruz a la memoria del pastor de Amusco que Javier Martín Artajo vió caer, fulminado por el rayo y motivó este homenaje.

La cruz del descampado de Bricia, allá por Aguilar, ha convocado una vez más rezos y admiraciones por el holocausto de los héroes de la Primera Bandera de Falange palentina, en ocasión de otro aniversario.

¿No se ha erigido, aún, o no piensa erigirse, otra cruz sobre el macizo de Curavacas, sobre las altas cumbres nevadas teñidas en una trágica Semana Santa, con sangre de montañeros palentinos?

Un nombre: una fecha. Y todo, en una cruz. Basta para el recuerdo de aquellos que no quisiéramos fuesen olvidados. Porque es, nada más y nada menos, que una oración que se demanda.

De la Mancha

Este apelativo basta para acreditar filiación de la más alta estirpe. En un lugar de la Mancha.

Y hay un indudable parentesco entre el héroe, la hazaña, y el escenario, localizado, definido, por ejemplo, por las Lagunas de Ruidera. Y, sobre todo, por los Molinos de Viento.

Nos cuentan desde Herera de Pisuerga que allí, un manchego algo Quijote, hizo trasplantar un molino, réplica exacta de los de Campo de Criptana. Y que tuvo mal fin. No pudo resistir los nuevos aires, y, desmochado, vencido, —como otro Don Quijote al final—, conserva solamente el muñón amputado de su estructura.

No sabíamos de esta romántica empresa. Y lamentamos su mal fin. Merecía otra cosa la intención.

Pero se nos ocurre pensar que quizá todo consistió en error en el enclavamiento. Herrera de Pisuerga, vergel florido, ya no es manchego. ¿Por qué no haberle situado en Tierra de Campos? Llanura por llanura, clima por clima, creemos que en ésta, el molino se hubiera aclimatado. Son tierras, si nó enteramente hermanas, por lo menos primas carnales, éstas de las Castillas de la meseta central. Altitud, y sequedad, allá se andan. Por la latitud, algo más frescas aquí arriba, algo más cálidas allá abajo. Además de cereales, también aquí la vid fué una gran riqueza, prueba de que podría volver a serlo. Y la sufrida, ascética, oveja churra, ramoneando los raquíticos pastizales, es garantía del buen queso.

Quiero decir que por estas tierras no nos cuesta trabajo entender el Quijote y el quijotismo, y que también es tierra de caballeros y de galgos. No. No estaría nada mal el molino de viento por Tierra de Campos.

LEA USTED TODAS LAS SEMANAS NUESTRO SUPLEMENTO AGRICOLA.

Dueñas celebra con religiosidad, animación y entusiasmo la fiesta de San Isidro

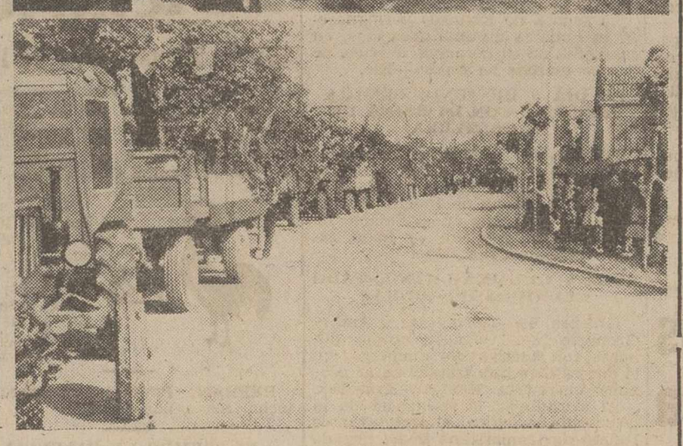

Dos aspectos de la procesión de San Isidro Labrador
(Foto Eugenio Dueñas)

Este pueblo, tan fácilmente impresionable, principalmente cuando de extericrizar el amor de Dios y a la tierra se trata, no podía dejar pasar desapercibida la solemnísima Bula Pontificia de S. S. Juan XXIII, de 16 de diciembre de 1960, por la que se confirma y declara a San Isidro Labrador, Celestial Patrono, ante Dios, de los agricultores y campesinos de la nación española, con todos los honores y privilegios litúrgicos que corresponden a los Patronos.

Por ello y ante el aumento de circulación, por la carretera nacional de Burgos a Portugal por Salamanca, y las disposiciones del Código correspondiente, que obligan a los vehículos a hacerlo por la derecha y a los peatones por la izquierda había que prescindir del sistema mixto de los últimos años y decidirse por ir todos de a pie o todos transportados. La elección no era dudosa y se optó por lo segundo.

A las nueve de la mañana de este 15 de mayo de 1961, en la gran Avenida de Abilio Calderón, se concentran las veintitantas galeras, que, convertidas en carrozas, magníficamente exornadas con ramaje, flores y escogidos ramilletes de bellas muchachas, ataviadas con vistosos trajes típicos, dan al momento extraordinaria animación y alegría.

La emoción y el fervor religioso suben de punto cuando aparece la procesión con San Isidro, acompañado del Clero parroquial, autoridades, fieles y medio centenar de religiosos de la Congregación del Verbo Divino, esta internacional Comunidad que en el corto plazo que lleva en Dueñas, ha sabido calar muy hondo en el sentir general.

Comienza el desfile por la carretera y la Guardia de Tráfico, esta abnegada institución defensora de nuestras vidas, aunque otra cosa puedan creer los indóciles, ha de multiplicarse para que la circulación contraria a la nuestra no se detenga, lo que pretenden todos para contemplar el devoto y bello espectáculo.

El recorrido se presta a varias observaciones y reflexiones.

Una, la de las mulas que arrastran varias de las galeras.

Nosotros, que habíamos calificado a estos animales de rebeldes, por su negativa a transigir con el motor, hemos de rectificar después de verles marchar tranquilamente entre tractores, toda clase de vehículos y el estampido de potentes cohetes.

Otra, la del hortelano que intentaba hacer compatible el respeto y el que el sol le diera en la calva, poniéndose la boina al revés.

Gracias a un transistor, que antes nos parecía impertinente, pasando el Puente de San Isidro, construído y reparado siglos atrás con la aportación obligatoria de los pueblos de treinta leguas a la redonda, la agradable voz de la simpática locutora de Radio Nacional, nos obsequiaba con el «han oído ustedes las diez de la mañana en el reloj de la Abadía de la Trapa de Dueñas».

La Misa de la Cofradía, en la que se hizo la oferta de productos y frutos de la tierra y la conventual, en la que ocuparon lugar preferente las autoridades, resultaron solemnes y devotas.

El público, ávido siempre de penetrar en la clausura lo hace con el respeto y veneración que le merece la por tantos títulos meritísima Comunidad Cisterciense que prestó a todos la hospitalidad y atenciones que acostumbra.

Celebrado el Concurso de carrozas, en el que fué necesario conceder premios a todas, se dió buena cuenta de las meriendas.

A las seis de la tarde, se inició el regreso de la procesión que la gente esperaba, como de costumbre, en los cotarros próximos a la ciudad.

Procesión y romería han resultado un verdadero éxito de organización y devoción, que acreditan a los que han llevado el peso de la primera y a cuantos han tomado parte en mencionados actos.

Si bien la lluvia no ha llegado en la medida que era necesaria, lo cierto es que ha caído alguna y que el cambio operado en el tiempo permite pensar en que, el necesario remedio, no ha de faltar.

Gerardo LUZANO

Deléitese con un buen libro

Pida las últimas novedades a

I. G. DIARIO - DIA

Mayor, 147 - PALENCIA

REPRESENTANTES

(SUB-DIRECTORES, AGENTES Y COLABORADORES)

Busca COMPAÑIA ESPAÑOLA DE SEGUROS GENERALES para Palencia y su provincia. Condiciones inmejorables, y pluses para Organización. Muy interesante para Gestorías, Concesionarios de Vehículos, Representantes de Firmas solventes, Profesionales del Seguro, etc. Reserva absoluta. Informes sobre solvencia y posibilidades de organización y negocio a: «REDONA». Apartado, 40. — MADRID

FRIGORIFICOS

Edelweiss

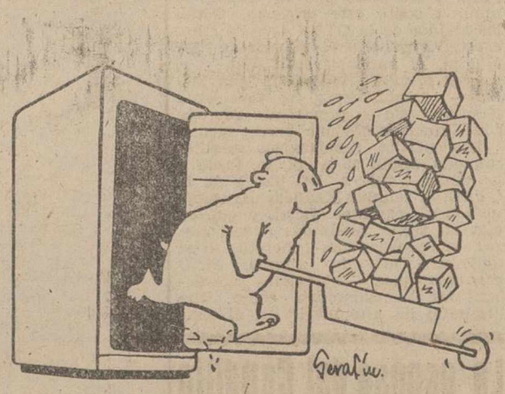

la estrella que le orientará

Con gran producción de cubitos de hielo

COMODORO
8.597'-
PRESIDENTE
9.975'-
IMPUESTOS INCLUIDOS

Disfrute desde hoy de su Edelweiss

Crónica de Astudillo

Un centenar de niños y niñas recibieron la Primera Comunión

LA PRIMERA COMUNION. — En la iglesia parroquial de Santa Eugenia se ha celebrado la fiesta de la Primera Comunión administrada a un centenar de niños y niñas que fueron preparados por el párroco don Sabino Marcos y los maestros de los diversos centros docentes.

En el día señalado, con sus galas de pureza, los pequeños escucharon una plática del párroco, de significación para el momento tan trascendental para la vida de los chiquillos que tuvieron la satisfacción de ser acompañados por sus padres y parientes en los actos a ellos dedicados.

Les felicitamos, así como a sus padres y que no olviden en la vida dilatada que les espera, este día, tan lleno de esperanzas, de recuerdos y de significación.

BIBLIOTECA PUBLICA MUNICIPAL.—Con motivo de la Fiesta del Libro se ha celebrado un acto simpático relacionado con las actividades desarrolladas en esta biblioteca durante el año de 1960.

Se celebró en el local de la misma con asistencia de los señores que componen la Junta, Alcalde de la villa, don Vicente Aguado, como Presidente; don Sabino Marcos, Párroco; don Nicanor Rojo, Presidente del Círculo Católico de Obreros; don Julio García, Presidente de la Cooperativa Agrícola; don Emilio Sendino, Delegado local de la C. N. S., como vocales, y don Angel Cavero, como Secretario-encargado de la biblioteca. A propuesta del encargado de la biblioteca, la Junta acordó obsequiar al lector más asiduo, don Neftalí Amo García, con un volumen. Este joven, de admirables costumbres, gran lector, fué felicitado por los componentes de la Junta. Terminó tan agradable acto haciéndose públicas las labores que desarrolla la biblioteca en beneficio de la cultura y la satisfacción de la Junta por la preocupación de la lectura en tantos vecinos de la villa. Nosotros les estimulamos a que continúen con esa afición tan laudable, ampliándola en el encaje de lecturas que vayan formando una ambiciosa formación de cultura en las enseñanzas técnicas que deriven de las aficiones particulares.

PROFESA UNA MONJA EN EL REAL CONVENTO DE SANTA CLARA.—Cuando había una inquietud sentimental ante el problema de cerrarse este convento, integrado por poco más de una docena de monjas de edad avanzada, se renovó con savia joven trasplantada de Aguilar, al frente de una abadesa inteligente. Hoy aparece próspero y remozado el convento astudillano que fundaron don Pedro I de Castilla y doña María de Padilla y cuenta con treinta y seis monjas.

De la última que profesó, Sor Blanca, hija de los productores Jerónimo González y Ezequiela Arnáiz, nos ocupamos en estas líneas porque con motivo del acto dieron un día agradable al convento y a Astudillo por la cantidad de vecinos que ese día se vistieron de fiesta para celebrarlo.

Felicitamos a la nueva profesa, a la Comunidad y a todos sus familiares.

Pero concretamos en los familiares, dedicando unas líneas a su abuelo Mauro González, que tal día pasó dichoso entre lágrimas de alegría y recuerdos de nostalgia. Mauro González, a quien he prometido un artículo (si Dios lo permite) cuando cumpla cien años y ya lleva muy repasados los «cuatro duros», es uno de esos símbolos que nacen y mueren en los pueblos castellanos. Bueno a carta cabal, hablador y decidor. Es tal la simpatía popular de que goza, que de la misma manera que está dispuesto a hacer favores a todo vecino, en el más concreto sentido de la palabra, entra en el cercado ajeno como Pedro por su casa. Todavía es de los pocos ciudadanos que tiene de la economía un concepto ancestral. Para él la peseta tiene el valor de principios de siglo.

Hizo muchos años la conducción del servicio de correos de Astudillo a Frómista, ganando mil once pesetas anuales y poniendo carro y caballería mayor. De tal categoría era la caballería mayor, que la juventud del conductor arrastraba al animal y a la mercancía en el trayecto de ida y vuelta marcado en 24 kilómetros. Hacía el servicio nocturno de trenes correos ascendente y descendente, los mixtos y repartía la correspondencia de Astudillo-Carrión y peatones, que era de cargo del titular de la estafeta y éste le compensaba con cenas frecuentes que tanto agradecía el laborioso Mauro. Fué uno de los personajes que ilustraron a don Julio Senador Gómez para escribir sus obras sociales y en «Castilla en escombros», está trazada su particular psicología.—*El Corresponsal.*

CRONICA DE PAREDES DE NAVA

La fiesta de San Isidro.-Rogativas a la Virgen de Carejas.-Concursos juveniles

Con gran brillantez se ha celebrado en esta villa la festividad de San Isidro, Patrono de las labradores y ganaderos por la Bula «Agriculturam», expedida por el Papa Juan XXIII.

A las doce se celebró una Misa solemne en la iglesia parroquial de Santa Eulalia, oficiada por el señor párroco de la misma don Alejandro Luis y en la cual predicó el panegírico del Santo, don Manuel Carrión profesor del Seminario de Palencia. Sermón elocuentísimo en el que después de glosar la vida de San Isidro, hizo un canto magistral y encendido del Trabajo, seguido con gran atención por los numerosos fieles, entre los que predominaba el elemento labrador que llenaba las amplias naves de nuestra iglesia recientemente hermoseada con la pulimentación de sus esbeltas columnas y la colocación de unas preciosas vidrieras en color.

Al Ofertorio, se acercaron al altar un grupo de niñas de la Sección Femenina, guapísimas con los preciosos trajes regionales que ostentaban haciendo en artísticas canastillas el ofrecimiento de los frutos del campo. En dicho momento el Mayordomo de la Cofradía, don Juan Alonso Castrillo leyó unas cuartillas admirables, a las que contestó nuestro párroco aceptando en nombre de la Iglesia el ofrecimiento y rezando las preces litúrgicas de la bendición del mismo.

Terminada la Misa, las autoridades locales y jerarquías de la Hermandad Sindical se trasladaron con los sacerdotes y orador al domicilio social de la Hermandad donde fueron obsequiadas con un vino español.

ROGATIVAS A LA SANTISIMA VIRGEN DE CAREJAS. — El domingo pasado, fué traída la Virgen de Carejas desde su Santuario a la iglesia filial de San Martín, para celebrar en su honor un solemne Novenario en petición de que socorra y alivie como en otras ocasiones la situación verdaderamente angustiosa y dramática de nuestros campos agostados totalmente por la pertinaz sequía.

La entrada de la Virgen en la villa y el encuentro con el Cristo de la Vera Cruz, que según la tradición acompaña a su Santísima Madre en estas rogativas, fué un momento de verdadera explosión de los sentimientos acendradamente religiosos de este pueblo, que puso en muchos ojos un temblor de lágrimas de irreprimible emoción. El aspecto de la Plaza de Vallejo Nájera y todos los accesos a la iglesia ofrecían un aspecto imponente y subyugador, pues no puede darse un espectáculo más grandioso que ver a todo un pueblo enfervorizado de amor a los pies del Santo Cristo y de la Virgen, implorando con la misma angustia que los israelitas en el desierto a Moisés el beneficio del agua salvadora de una cosecha que ha de traducirse en pan y paz para todos los hogares.

CONCURSOS JUVENILES. — Organizado por la Agrupación Juvenil Española, se celebró también en la mañana del domingo, en esta villa, un Concurso de Cava y Arroyado, al que acudieron equipos de trece pueblos de esta Zona.

Quedó por cuarta vez campeón, el joven Antonio Magdaleno, de Paredes, llevándose muy merecidamente el primer premio, consistente en una valiosa copa, donada por el Excelentísimo Ayuntamiento de esta villa y un premio en metálico de 300 pesetas de la Hermandad de Labradores. Por equipos, también correspondió el primer premio, a los hermanos Antonio y Gregorio Magdaleno, de esta villa. El segundo, lo obtuvo el joven de Becerril de Campos, Eugenio Merino, y el tercero, el de esta villa, Gregorio Magdaleno.

El Concurso fué presenciado por numerosísimo público que siguió todas las pruebas con gran interés y expectación.

En el Campeonato de fútbol, también triunfó el equipo local de Flechas, que derrotó ampliamente al equipo de Monzón, por cuatro a cero y al de Astudillo, por cinco a uno, destacándose en el equipo local como una verdadera promesa el guardameta Toñín.

En la competición de pelota, la pareja local Antonio Magdaleno y Arturo Melendre, venció por 21 a 8 tantos, a la de Monzón integrada por José Luis Gutiérrez y Celestino Bartolomé. Y como si dicho día fuera una fecha consagrada al triunfo del deporte paredeño, hemos de consignar también con gran satisfacción, que el equipo del Club Deportivo Berruguete, de esta villa, regresó triunfante del pueblo de Villamuriel, donde conquistó por dos a uno la magnífica copa, donada por el Ayuntamiento de aquella villa.

Señor alcalde de Paredes de Nava: A la vista de los grandes éxitos de nuestro equipo local que no ha sabido aún de la hiel de la derrota en lo que va de temporada en esta villa, y si ha gustado de victorias arrolladoras en casi todas sus salidas, y teniendo en cuenta la afición desmedida que en esta villa hay a este deporte, se impone la creación de un campo de fútbol donde estos chicos se entrenen y pueda ser vivero de alguna futura figura del fútbol nacional pues madera hay en alguno de ellos para serlo.

El Corresponsal

Avicultura

La acción bactericida del CUNISAN AVIAR es suficientemente enérgica para detener en pocas horas cualquier infección de gallinas y pollitos.

Obsérvela!

qué económica!

Sí, es la nueva
TB 150 c. c.
Peugeot
MOVESA

La moto que se distingue por lo económico de su precio, por lo insignificante de su consumo y por su funcionamiento, exento de averías.

Potente, robusta, veloz, estable, cómoda y bella, es... ¡perfecta!

DIAMANTSA
DISTRIBUIDORA GENERAL PARA TODA ESPAÑA
Agencias y servicios en toda la provincia
LA MOTO IDEAL, ECONOMICA Y PARA TODO TERRENO.

M.C.D.2022

INFORMACIONES DE ULTIMA HORA

Conferencia de Prensa de Ullastres

Se intensificarán los intercambios comerciales entre Brasil y España

Brasilia, 19.—Antes de abandonar Brasilia, el ministro español de Comercio ,don Alberto Ullastres, se ha reunido con los periodistas brasileños y extranjeros, con los que departió ampliamente, en torno a sus impresiones sobre esta primera etapa de su viaje a través de diversas naciones hispanoamericanas y su entrevista con el presidente de la República de Brasil, Janio Quadros.

El señor Ullastres hizo constar la magnífica impresión que le había producido la nueva capital de Brasil, exponente del esfuerzo que está realizando el pueblo brasileño para conseguir su gran desarrollo en todos los órdenes. El ministro, que ha tenido ocasión de visitar los edificios más importantes de Brasilia, que están siendo ya una realidad, manifestó que la colonia española radicada en Brasil ha decidido regalar las campanas de la nueva Catedral, con dedicatorias indicativas de las regiones brasileñas que ocupan estos españoles.

Al referirse a su conferencia con el presidente Janio Quadros, subrayó el ministro que le había impresionado el profundo conocimiento que tiene éste de los problemas económicos internacionales. Durante la entrevista hemos tratado de diversas cuestiones, de manera concreta, como es natural, de las relaciones comerciales entre Brasil y España y hemos estado plenamente de acuerdo en la conveniencia de intensificar los intercambios comerciales, a base de nuevos acuerdos bilaterales y mediante una colaboración más estrecha entre las industrias de las dos naciones".

El ministro expresó, finalmente, la satisfacción que le ha producido la acogida encontrada en Brasil, así como los resultados de su breve estancia en la nueva capital del país. Aunque oficialmente no ha sido confirmado, se cree que el ministro se trasladará a Río de Janeiro para continuar a la capital de Paraguay el próximo lunes.—Efe.

SERVIDORA DOMESTICA

No demores ni un solo día tu afiliación, pues luego el que te falten días en tu cotización, puede perjudicarte al solicitar una prestación.

ANUNCIA OFICIALMENTE LA CASA BLANCA

Kennedy y Kruschef se entrevistarán en Viena los días 3 y 4 de Junio

El Presidente norteamericano visitará antes a De Gaulle y después a Mac Millan

Wáshington, 19. — El presidente Kennedy y el jefe del Gobierno soviético, Nikita Kruschef, se entrevistarán en Viena los días 3 y 4 de junio, anuncia la Casa Blanca.

Kennedy marchará en avión desde Viena a Londres el 4 de junio, para comer al día siguiente con el primer ministro británico, Mac Millan, emprendiendo el viaje de regreso a Wáshington esa misma noche.

Las conversaciones entre el presidente norteamericano y Kruschef, seguirán a la visita oficial de Kennedy y su esposa a París, que durará del 31 de mayo al 2 de junio.

La Casa Blanca ha anunciado un cambio en el plan de viaje de la esposa del presidente. En principio ella iba a trasladarse a la capital británica desde París, el 2 de junio, pero ahora acompañará al presidente en su viaje a Viena y regresará en avión con él a Londres, el día 4.

El anuncio de la Casa Blanca dice que la reunión que van a celebrar en Viena será para el presidente y para Kruschef «una oportunidad muy a propósito» para su primer contacto personal y para sostener un intercambio general de opiniones.

La señora de Kennedy permanecerá en Londres durante unos días, en compañía de su hermana, después de que se marche su esposo.—Efe.

EL DIA 5 DE JUNIO CENARA KENNEDY CON LA REINA DE INGLATERRA

Londres, 19. — El presidente Kennedy y su esposa han aceptado una invitación de la Reina Isabel II y el Príncipe Felipe de Inglaterra, para cenar con ellos en el Palacio de Buckingham, el día 5 de junio, según se anuncia hoy.—Efe.

RUCK Y GROMYKO HAN ESTADO REUNIDOS DOS HORAS

Ginebra, 19.—Dean Rusk y Andrei Gromyko han estado reunidos dos horas con motivo del almuerzo, en el que se cree han tratado de la próxima entrevista Kennedy-Kruschek.

Al abandonar la residencia de la delegación soviética, el secretario de Estado norteamericano se ha negado a hacer manifestación alguna a los periodistas.

Gromyko se mostró sonriente al acompañar a Dean Rusk hasta la salida de su residencia. A los periodistas les dijo, con afabilidad: "He mos tenido un almuerzo muy agradable. Hemos pasado amplia revista a todos los problemas".

El secretario de Estado sale para Wáshington a las ocho de la mañana del sábado.—Efe.

FUE KRUSCHEK QUIEN REAVIVO LA IDEA DE LA ENTREVISTA

Wáshington, 19.—Ha sido el primer ministro soviético, Kruschef, quien ha reavivado la idea de una entrevista con el presidente Kennedy, según afirman hoy funcionarios norteamericanos. La sugerencia fué hecha en la primera semana del actual mes de mayo ante la embajada estadounidense en Moscú, poniendo de relieve que a Kruschek le gustaría la celebración de esta entrevista.

Kruschek ha encontrado la oportunidad de hacer esta sugerencia al contestar el mensaje de Kennedy que le fué entregado a últimos de febrero por el embajador norteamericano, Llewellyn Thompson. En este mensaje, según se cree, se hablaba de una posible reunión entre ambos, aunque se insistía principalmente en el uso de los canales diplomáticos normales. Ahora, al responder a este mensaje, parece ser que Kruschek dice que está de acuerdo con esa posible reunión con el presidente Kennedy y añadía que el viaje de éste a Europa para entrevistarse con el general De Gaulle parecía ser una buena oportunidad para celebrarla. —Efe.

EL PRESIDENTE NORTEAMERICANO PIDIO OPINION A LOS MIEMBROS DE LA OTAN

Wáshington, 19. — El presidente Kennedy pidió su opinión a todos los países de la OTAN antes de decidir su próxima reunión con el primer ministro soviético, Kruschef, según afirman funcionarios norteamericanos. Kennedy informó a dichos países que tenía el proyecto de reunirse con Kruschek después de su visita a París y les pidió que le diesen su opinión sobre este proyecto. Todos los aliados de la OTAN —entre ellos, específicamente, el presidente De Gaulle, el canciller Adenauer y el primer ministro británico, Mac Millan— respondieron al presidente Kennedy que su proyectada reunión con Kruschek era una buena idea.

Los citados funcionarios añadieron que, según se ha dicho, tanto a los rusos como a los países de la OTAN, la reunión Kennedy-Kruschef no tendrá carácter oficial, y que en ella no serán realizadas negociaciones sobre cuestiones concretas ni se alcanzará acuerdo alguno. Estas conversaciones —agregan— no deben ser consideradas como una "reunión de alto nivel" en el sentido en que generalmente se viene empleando esta frase. Las llamadas conferencias de alto nivel son reuniones de jefes de Gobierno, con gran número de ayudantes, un orden del día previamente estudiado y la determinación de llegar a acuerdos específicos mediante su celebración.

La futura reunión de Viena no es de esta clase y su principal propósito es proporcionar a Kennedy y Kruschek una oportunidad para conocerse y mantener un intercambio general de puntos de vista. En este sentido, según ponen de relieve los citados funcionarios, no difiere en absoluto de las celebradas anteriormente por el propio Kruschef con Mac Millan, De Gaulle y Adenauer. —Efe.

Tensión y extraordinarias medidas de precaución en Argel

Argel, 19. — Unos veintiocho mil soldados y policías patrullan por las calles de Argel, con orden de disparar en caso necesario para evitar que la amargada población francesa señale con actos de violencia el comienzo de las conversaciones de Evian entre Francia y el F. L. N.

La tirantez entre los franceses de Argel es cada vez mayor y la organización del Ejército secreto, que agrupa a los más extremistas, ha hecho circular octavillas en que se invita a los franceses a echarse el sábado a la calle y atacar a la policía, arrojándoles botellas llenas de gasolina o ácidos corrosivos, donde quiera que pretenda coartar sus movimientos.

Las autoridades predicen muchas explosiones de bombas de plástico esta noche.

Por otra parte, la citada organización ha proclamado la huelga general a partir de esta medianoche, momento, por lo tanto, en que se empezará a ver si los franceses de Argel se atreven a enfrentarse con las severísimas medidas adoptadas por el Gobierno.—Efe.

MIEMBROS DE LA DELEGACION FRANCESA, EN EVIAN

Evian-Les-Bains, 19. — Louis Joxe y otros miembros de la delegación francesa en las conversaciones con los rebeldes argelinos, han llegado a Evian en helicópteros, procedentes de La Bourget-Du-Lao, cerca de Aix Les Breins, a cuyo aeropuerto fueron desde París en un avión militar.

Antes de la llegada de los negociadores franceses, dos miembros no identificados, de la delegación del F. L. N., visitaron Evian, donde llegaron en helicóptero desde Ginebra y fueron recibidos por las autoridades municipales y policiales.

Antes de salir de París, Joxe conferenció en privado con el presidente De Gaulle.—Efe.

Dietario

Sábado 20 de Mayo de 1961

SANTORAL. — Vigilia de Pentecostés. — Santos: Bernardino de Sena, cf.; Basilia, vg.; Baudelio, Aquila, Alejandro, Asterio, Talaleo, mrs.; Teodoro, Anastasio, obs. (Misa: De la Vigilia. Color: Rojo).

Sale el sol, a las 4'54 horas y se pone a las 19'29 horas. Sale la luna a las 9'50 horas y se pone a las 0'0 horas. Cuarto creciente el 22

REFRAN: Para el que quiere cosecha, mayo barbecha.

EL TIEMPO EN PALENCIA

Barómetro: A las 18 horas de ayer, 702'0; a las ocho horas de hoy, 702'8. — Temperaturas: Máxima de ayer, 18'2; mínima de hoy, 5'2. — Dirección del viento: A las 18 horas de ayer, NE; a las ocho horas de hoy, calma. — Humedad relativa media, 47 por 100.

Don Nicomedes Sanz y Ruiz de la Peña, en el Círculo Cultural del Movimiento

Ofreció una interesante conferencia sobre «Cervantes, Erasmo y Don Quijote»

En la noche del jueves, don Nicomedes Sanz y Ruiz de la Peña, ocupó la cátedra del Círculo Cultural del Movimiento, en la sala de conferencias de la Diputación Provincial.

Don Nicomedes Sanz es un hombre de gran cultura; amigo de los libros, ha dedicado horas y horas a la lectura, especialmente del tema cervantino, por cuya razón hoy por hoy es uno de los principales cervantistas españoles; el tema del autor del «Quijote» es dominado por el Sr. Sanz y Ruiz de la Peña, y esta es la mejor garantía de su conferencia del jueves, ya que el enunciado era sencillamente «Cervantes, Erasmo y Don Quijote».

Académico de diversas instituciones españolas y extranjeras, y director de la Real Academia de Bellas Artes de la Inmaculada Concepción, de Valladolid, escritor, poeta y periodista, don Nicomedes Sanz, nos ofreció un trabajo acabado, un completo y exhaustivo estudio en torno al erasmismo de Cervantes y la huella de esta especialísima influencia, no sólo en el «Coloquio de los perros» y en otras conocidas obras cervantinas, sino sobre todo en el «Quijote».

Conferencia amplia y densa, llena de interesantes datos, citas y apreciaciones, constituyendo un erudito estudio cervantista, escapa la minuciosa reseña a este lugar. Nos limitaremos, pues, y aun sintiéndolo mucho —pues el trabajo del señor Sanz y Ruiz de la Peña bien merecía la inserción íntegra, aunque, claro es, en revista o publicación adecuada—, a ofrecer una ligera y breve información de su documentado trabajo.

El conferenciante, en una especie de proemio o exordio, agradeció las palabras de presentación del doctor Jesús Mateo Romero, delegado del Círculo Cultural del Movimiento, e hizo una breve exaltación de Palencia, terminando por justificar sus entusiasmos cervantistas. La conferencia propiamente dicha se inició poniendo de manifiesto las relaciones de Erasmo y España, a través de las influencias erasmistas en los pensadores y escritores españoles de su época, para pasar a poner de manifiesto la postura de Miguel de Cervantes ante el erasmismo; hace un acertado enjuiciamiento de la obra cervantina, recogiendo y haciendo alusión asimismo a las influencias de Horacio, Luciano, Ariosto, Bocaccio, etc., en la creación del «manco de Lepanto»; nos ofreció una amplia visión panorámica del contenido del «Quijote», muy acertada e interesante; amigo, como hemos dicho, de la lectura de Cervantes, se extiende y recrea en la glosa de los principales pasajes de la obra cumbre de la Literatura española, desembocando en un jugoso comentario de la doctrina mixta sobre la locura y la felicidad («La locura es la verdadera fuente de la felicidad»); se refiere a la locura de don Quijote, y la especial «locura» de Sancho, y su contraste con su señor; señala la influencia de Erasmo, en los principales capítulos del «Quijote», identificando a Cervantes y al de Rotterdam en la concepción pesimista y escéptica del mundo, para culminar sellando asimismo la huella erasmista en el pasaje del enfrentamiento de don Quijote con la muerte. Y tras unas atinadas apreciaciones finales, el señor Sanz y Ruiz de la Peña, dió por terminada su interesante conferencia, recibiendo muchos aplausos y felicitaciones.

Asistió a este acto del Círculo Cultural del Movimiento, selecto público palentino.

REPRESENTANTE

con coche. Urge para importante fábrica Camisería-Sastrería. Ruta Castilla-León. Inútil sin referencias. Escribid PASEO SAN JUAN, 13. BARCELONA-10

Congreso Eucarístico Arciprestal en Baltanás

Reunión de Sacerdotes

El Excmo. y Rvdmo. Sr. Obispo reunió en la Iglesia Arciprestal de Baltanás a todos los Sacerdotes de aquella comarca para cambiar impresiones con respecto a la celebración del próximo Congreso Eucarístico.

Comenzó con una fervorosa y paternal meditación en torno de Cristo Sacerdote, exponiendo y comentando las características del sacerdocio.

Expuso los fines y los frutos copiosos que se derivan de los Congresos Eucarísticos, expresando Su Excelencia Reverendísima la gran confianza que siente ante este próximo de Baltanás.

Después, todos los Sacerdotes, Párrocos y Encargados de parroquia a cuyo frente se encontraba su digno Arcipreste, don Prudencio García y bajo la presidencia del Excmo. y Reverendísimo Prelado se reunieron en la sacristía de la parroquia.

Allí, el M. I. Sr. Delegado Diocesano de los Congresos, don Zacarías Gama desarrolló de un modo objetivo y práctico la organización de dicho Congreso.

Los reunidos hicieron oportunas sugerencias y pidieron detalles de algunos extremos, que se discutieron y perfilaron por completo.

En medio de la general satisfacción de todos y esperando que el Congreso de Baltanás no desmerezca en nada de los celebrados en otros lugares, se terminó la reunión después de haber fijado la fecha de la semana del 19 al 25 de junio próximo para su celebración.

Francisco Platko, posible técnico de la Selección Española de fútbol

El calor y la samba proporcionan a los brasileños una elasticidad fantástica

La gran ventaja del fútbol brasileño es la existencia de numerosos terrenos dentro de las ciudades

La lesión de Pelé no tiene gravedad: todo es un gran bluff para distraer del moreno la atención de los clubs europeos

Didí puede volver a la selección nacional, pero está lento y tiene adversarios excelentes para el puesto, como Quarentinha

Cuando Garrincha fué a entrenarse por primera vez, el preparador le dijo que con su pinta no se podía jugar al fútbol

Capítulo II

Por Ramón MELCON

Hablé de Francisco Platko hace unos días, y adelanté la posibilidad de que el que fué gran portero del M. T. K. húngaro y del Barcelona sea dentro de un par de meses el nuevo técnico de la Selección española ante los casi seguros encuentros del Mundial de Chile. Hoy, como prometí, vuelvo a hablar de Platko y con Platko. Conocedor profundo y entusiasta del fútbol internacional más variado, Platko, en efecto, puede ser un técnico de categoría para la Federación Española por su experiencia del fútbol sudamericano y europeo.

Hoy, Platko me habla de ese fútbol internacional que tan magníficamente conoce. Comienza por el fútbol brasileño, actual campeón del Mundo y siempre en el primer plano de la actualidad. Platko le ha estudiado a fondo durante tres años de estancia en Brasil, repartidos entre Sao Paulo y Río de Janeiro.

—En el Brasil es difícil jugar al fútbol por el terrible calor que hace allí siempre. No sé cómo los mismos brasileños pueden correr con aquellas temperaturas. Mientras yo estuve allí el sudor me caía hasta por la punta de los dedos. Es espantoso, de verdad.

—Los brasileños no parecen acusarlo, sin embargo —insinuó—.

—Desde luego, tienen un mérito grande; claro que tienen también a su favor precisamente el hecho de que ese calor, que conocen y sufren desde pequeños, les permite mantener en todo instante sus músculos en forma, ágiles, blandos, elásticos. El calor —añade Platko— y el ritmo de la vida brasileña, con su movimiento, sus bailes, sus carnavales. Allí todo muchacho se pasa el día, ya por costumbre adquirida en la vida normal, moviendo las caderas, saltando, doblándose. De esta forma sus cuerpos son los más ágiles, rápidos y flexibles del mundo en el aspecto futbolístico. Todo lo hacen sin esfuerzo. El cuerpo mismo se mueve sin cesar casi instintivamente.

BRASIL, AHORA

—¿Se encuentra bien el fútbol brasileño en estos momentos?

—Sí, muy bien, porque salen sin cesar nuevos y excelentes jugadores. Esto es posible, contra lo que sucede en otros países, porque en las ciudades existen cientos de terrenos vacíos, descampados y solares en los que a cualquier hora del día pueden los jóvenes corretear tras el balón o la pelota y adquirir una habilidad y un dominio del esférico maravillosos, casi mágicos.

—¿Qué selección formará el Brasil con vistas a Chile?

—Jugarán en ella como en 1958, los más conocidos, los famosos.

—¿Incluido Pelé?

—Pese a todo lo que se diga, la lesión de Pelé carece de gravedad. Se trata de unas molestias que le desaparecerán sin dejar rastro en cuanto le practiquen una fácil operación. Con respecto a Pelé he de decir que casi todo lo que se dice es una especie de «bluff», de cortina de humo orientado con el fin de impedir que el moreno abandone el país atraído por las formidables ofertas económicas de algunos poderosos clubs europeos y argentinos. Lo quieren para el Mundial.

—¿Estará en forma Pelé para Chile?

—Totalmente. Su fortaleza le permitirá recuperar su juego en muy poco tiempo, tras la operación. En realidad, lo suyo no es importante.

—¿Qué otros veteranos o famosos irán a la selección?

—Desde luego, Garrincha, que está mucho mejor que Julinho aunque su fútbol sea a veces demasiado original, individualista y desconcertante hasta para sus propios compañeros; Nilton Santos, un defensa veterano pero eternamente en forma; Djalma Santos posiblemente; Gilmar o Castillo o el joven Manga, del Botafogo; como porteros; Coutinhe, que es igual que Pelé cuando este comenzaba; Pepe, un gran extremo, de fácil y duro disparo...

—No ha citado ni a Didí, ni a Bellini, ni a Zagallo...

—Bellini atraviesa una época de baja de forma. Es joven, pero está mal. No se si se recuperará en tan poco tiempo. Lo dudo mucho. Además, se habla de que marchará pronto al Boca Juniors. Como Zito. En cuanto a Didí sigue siendo el mismo de antes, pero está lento. Va jugando mejor dada su gran técnica; se cuenta con él, pero no es seguro, pues existen otros jugadores con muchos méritos como el goleador Quarentinha, por ejemplo, que podrían arrebatarle la titularidad. Zagallo, por último, ha andado mucho tiempo lesionado; ahora está en franca recuperación y si sigue así podría ser seguro para Chile. Es muy bueno.

RECUPERACION DE FIGURAS

—¿Es cierto que los brasileños pretenden recuperar a algunos de sus jugadores que actúan en Europa y llevarlos otra vez a la selección?

—Sí lo es. Por ejemplo, tenemos el caso de Vavá. Si éste abandona el Atlético de Madrid y regresa al Brasil, estoy casi seguro de que será el delantero centro del equipo nacional brasileño. Otro mismo podría ocurrir con Mazzola. Y con algún otro.

—¿Qué hace Hoel desde que abandonó el Valencia?

—Está jugando bien, pero extraña mucho ahora el fútbol brasileño, acostumbrado al español, muy diferente. Poca de no entenderse como antes con sus compañeros. Actúa en su club de antes, el Flamengo.

—Dice usted que el fútbol brasileño es bueno. ¿Cuáles son sus virtudes y cuáles sus defectos?

—De las virtudes ya he hablado. Los defectos principales son la falta de buenos directivos, de dirigentes inteligentes. No saben dirigir a sus clubs. Eso es todo. Mire un ejemplo: el Vasco de Gama ha cambiado ocho veces de entrenador esta temporada; ¿lo puede ver alguien lógico? No, allá no existen buenos directivos. Todo lo contrario que sucede en España.

—¿Renovará el Brasil su título mundial en 1958?

—Depende de los jugadores. Si éstos juegan como en Suecia, todos para todos, sin afán de lucimiento personal, es posible; de lo contrario, si cada uno, al ser ya más famoso, intenta brillar por su cuenta, no hará nada de particular su selección.

—Antes me hablaba de Garrincha; ¿le considera usted el mejor extremo del mundo?

GARRINCHA Y GENTO

—En la derecha, seguramente, aunque para mí el mejor extremo que he conocido es el madridista Gento. Nunca vi a nadie tan poderoso, tan hábil, tan irresistible como él. Por lo que a Garrincha se refiere diré que es extraordinario. Y contaré una anécdota graciosa. Por su aspecto físico y sobre todo por su pierna izquierda, tan combada, la primera vez que fué a entrenarse en Río el preparador le mandó a su casa sin dejarle vestir siquiera. Sólo le dijo: «Con esa pinta, ni sueñe usted poder jugar al fútbol».

—¿Cómo es el fútbol de Garrincha?

—Gusta de driblar a cinco o a seis jugadores, tanto hacia adelante como hacia detrás. Sus compañeros muchas veces ni se preocupan de él y no le siguen. Por eso se desperdician muchos excelentes pases suyos. Desde luego, es muy individual. Nadie sabe lo que va a hacer en un momento determinado.

—Brasil tiene grandes delanteros; ¿tiene también buenos defensas?

DEFENSAS MAGNIFICOS

—Sí los tiene son elásticos y ágiles por naturaleza. El calor y la samba, como antes decía, les ayudan mucho. La temperatura no les obliga, como sucede en Europa, a calentar los músculos antes de realizar el esfuerzo. Ellos, tanto los defensas como el portero, los medios y los delanteros tienen siempre los músculos a punto, sin necesidad de entrenamiento previo.

El Atlético de Madrid y el Real Madrid jugaron recientemente en Río de Janeiro. Platko vió a ambos y me habla de ellos, de sus exhibiciones.

El Atlético me gustó mucho. Jugó un buen fútbol, muy rápido sobre todo y gusto. En cuanto al Real Madrid, su primer tiempo fué extraordinario. Los mismos brasileños temían la goleada cuando el equipo español ganaba por 2-0 y seguía jugando de maravilla. Luego, el calor, como era de esperar, hundió al equipo español. De lo contrario, esa goleada temida por los cariocas se habría producido.

Hemos hablado largo y tendido del Brasil. No queda espacio hoy para más. En el próximo y último capítulo repasaré con Platko el fútbol de otros muchos países, y sus posibilidades en el Mundial chileno: España, Italia, Inglaterra, Alemania, Hungría, Rusia, Yugoeslavia, Francia, Checoeslovaquia, Argentina, Uruguay, Perú, Paraguay y el propio Chile. Platko conoce la actualidad de todos estos países. Hasta la próxima, pues...

«Europa Press»

La esposa del Caudillo visita el Sanatorio del Naranco

Oviedo, 19.—La esposa del Jefe del Estado, doña Carmen Polo de Franco, visitó el Sanatorio Antituberculoso del Naranco, donde reciben asistencia cuatrocientos enfermos de ambos sexos.

Acompañaban a doña Carmen Polo de Franco en esta visita, su hermana, doña Isabel Polo de Guezala, otras ilustres damas y el gobernador civil de la provincia. La ilustre dama fué recibida con grandes muestras de afecto y simpatía por parte de los acogidos. Seguidamente asistió a una función de las "Flores de Mayo" oficiada en la capilla. Terminada la función religiosa recorrió algunas salas y se interesó por el Estado de los enfermos.—Cifra.

COMPRELA "ENTERA"

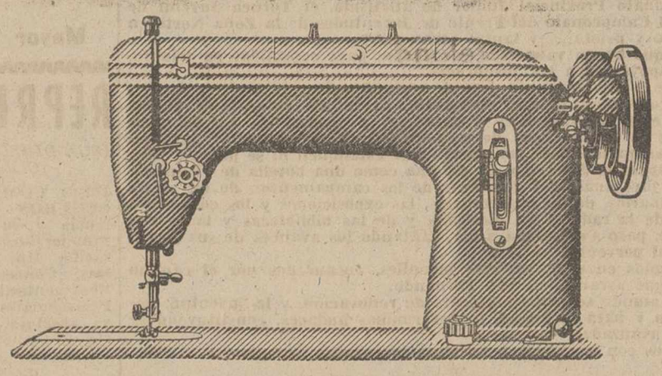

y páguela a TROZOS

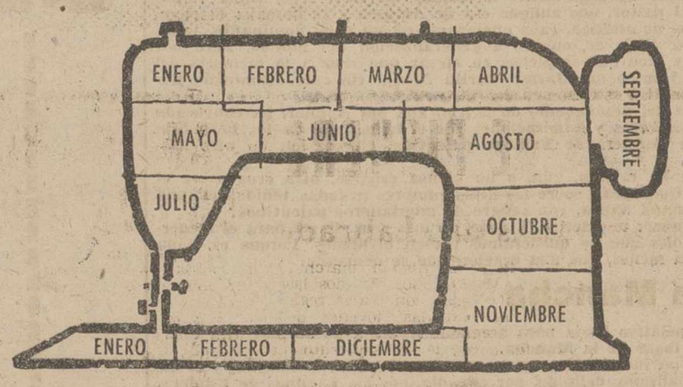

S-256 publicruz PLAZA

Hoy mismo puede usted estar cosiendo y bordando con su SIGMA... pagándola después en l-a-r-g-o-s plazos.

¡Ella sola se amortiza!

SIGMA

PUDIENDO TENER UNA SIGMA ¿POR QUE CONFORMARSE CON MENOS?

MAQUINAS DE COSER SIGMA

JUAN DE CASTILLA 5 Y 7 PALENCIA

M.C.D.2022

Ahora 18.000

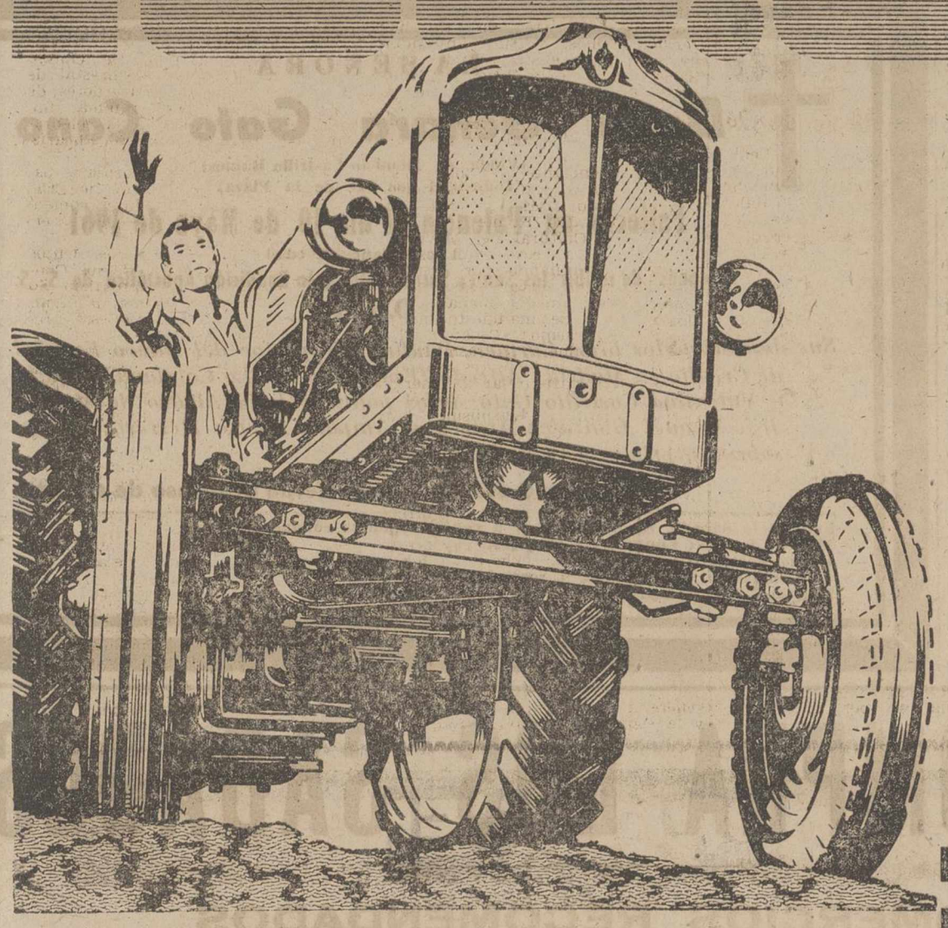

pesetas
y
44 HP
de potencia efectiva

- MAS PRODUCCION
- MAS CALIDAD
- MEJOR SERVICIO

MENOR PRECIO

Precio en fábrica Barcelona

El tractor
EBRO
fabricado con licencias y técnica FORD

Ford concesionarios en toda España EBRO

DESDE FROMISTA

Brillantez en la Primera Comunión de los niños

PRIMERA COMUNION.—La festividad de las primeras comuniones en nuestra parroquia se repite anualmente, pero nunca con menoscabo de solemnidad, afecto religioso y nuevos y ricos matices emocionales. A cada año le acompaña un recuerdo, una emoción singular y especialísima que para la vida del párroco, maestros nacionales y religiosas de la Sagrada Familia, padres y niños, viene a ser como un rosario de ricas perlas lleno de ilusiones y esperanzas. Por primera vez participaron en el banquete Eucarístico 45 niños de ambos sexos, acompañados de sus respectivos padres, familiares, educadores y grey infantil.

Durante la Misa, el señor Coadjutor, don Juan Santos, fué explicando a los neocomulgantes los distintos pasajes del Santo Sacrificio, siendo el celebrante nuestro celoso párroco quien con el mayor cariño y emoción les hizo ver la significación del acto que estaban celebrando. Todos los protagonistas de la fiesta y su corte de honor fueron obsequiados con un exquisito desayuno en una clase de las escuelas nacionales.

SAN ISIDRO.—Si el labrador ha puesto siempre el mayor calor y simpatía en la celebración de su fiesta, este año lo ha redoblado, pues no en balde Su Santidad Juan XXIII ha declarado a San Isidro Labrador Patrono de los agricultores y ganaderos de España y el señor párroco, don Manuel Bustillo, al dar a conocer la Bula Pontificia, exhortó vivamente al agro para que la fiesta alcanzase el mayor esplendor en bien del benefactor de nuestros campos, hoy tan necesitados de sus bendiciones. La Cofradía del Santo y Hermandad de Labradores y Ganaderos organizó con todo entusiasmo cultos y fiestas. Misa solemne y sermón a cargo del Rvdo. P. Rector de los Carmelitas de Palencia, que cantó con la mayor elocuencia las virtudes de San Isidro.

Por un bello grupo de jóvenes de la Sección Femenina, ataviadas primorosamente con trajes regionales, se hizo la ofrenda de frutos del campo y recitación de una poesía, acto que resultó muy emotivo.

A continuación de la Misa y presidida por cofrades y autoridades se celebró la procesión con la imagen del Santo, recorriendo las principales calles de la localidad.

Como es tradicional, la Cofradía y gran número de labradores se reunieron en una comida de hermandad, pasando seguidamente al nombramiento del nuevo mayordomo y a elevar una oración al Santo Patrono impetrando las lluvias para sus campos resecos.

NUEVO SECRETARIO.—Ha tomado posesión de esta Secretaría municipal don Pedro Izquierdo, recientemente nombrado por concurso entre funcionarios de Administración Local, a quien deseamos los mejores éxitos en su nuevo puesto.—*El Corresponsal.*

Crónica de Barruelo

108 Primeros Comulgantes.-Actividades de la Sección Femenina.-San Isidro.-Inauguración de una bolera

108 PRIMEROS COMULGANTES

El pasado día 11, festividad de la Ascensión, con un tiempo espléndido, tuvo lugar el simpático acto de la Primera Comunión de los niños de nuestra villa.

Ciento ocho niños y niñas se acercaron por primera vez a recibir el Pan de los Angeles; por expreso deseo del señor párroco, comulgaron junto a estos inocentes niños los respectivos padres, lo que constituyó una ceremonia emotiva y ejemplar.

El señor párroco les dirigió unas palabras de preparación, y el coro de niñas del Colegio de Hijas de la Caridad, cantó diversos motetes eucarísticos durante el acto.

Estos niños y niñas corresponden a los grupos escolares y Colegio de Hijas de la Caridad y Hermanos Maristas.

Terminada la Santa Misa, en el Colegio de las Hermanas, se sirvió a los pequeños, un suculento desayuno.

Por la tarde se procedió a la renovación de las promesas del Bautismo y a la entrega de estampas recordatorio, a los pequeños, actos que se celebraron después del Santo Rosario y ejercicio del mes de mayo.

Estos ciento ocho niños dieron una nota simpática por las calles de nuestro pueblo el día de la Ascensión, que fué como dice el refrán, uno de los tres jueves del año que relumbran como el sol.

ACTIVIDADES DE LA S. F.

El domingo, día 14, la Sección Femenina celebró una concentración de niñas de Barruelo.

De la capital y pueblos importantes de la provincia acudieron a Barruelo gran número de afiliadas infantiles que acompañadas de los de Barruelo, pasaron el día en franca hermandad y camaradería.

En «El Tenis», cedido galantemente por la empresa «Minas de Barruelo», se celebró la magna concentración. Allí bailaron, cantaron, hicieron sus juegos, títeres, partidos de balon-volea, balon-mano, etc.

El partido de balon-volea, se jugó por la mañana entre una selección de Palencia y Barruelo, ganando ampliamente Palencia.

El numeroso público que asistió a este partido y a los bailes, aplaudió con entusiasmo a las pequeñas artistas que se esforzaron con sus bailes y canciones en hacer la delicia del numeroso público, sobre todo infantil que acudió a presenciarlo.

Para comer tuvieron por escenario nuestra incomparable «Pedrosa», a donde se desplazaron todos con sus comidas de las que ya venían provistos.

En resumen un día divertidísimo para la grey infantil, que gracias a la Sección Femenina se lo pasaron en grande.

Tanto la Delegación Local como la de Palencia, han recibido muchas felicitaciones por la perfecta organización de los actos a la que unimos la nuestra.

SAN ISIDRO LABRADOR

Como en años anteriores los labradores del Valle de Santullán se concentraron en el Santuario del Carmen, donde se venera una imagen de San Isidro Labrador, patrono de los agricultores españoles.

Celebraron la Santa Misa y a continuación el Santo, a hombros de sus devotos, salió en procesión por los alrededores del Santuario.

Dijo la Santa Misa don Higinio Secc Cura Párroco de Nava y Capellán del Santuario y predicó don Amador Valderrábano, Cura Párroco de Arbejal, que cantó brillantemente las glorias del Santo Patrón de los labradores.

Para comer todos se extendieron por las praderas que rodean el Santuario, donde dieron buena cuenta de sus viandas.

Después del Santo Rosario, se celebraron las tradicionales partidas de bolos en franca competición entre los pueblos de los contornos que duraron hasta el anochecer.

Todos estos actos fueron organizados por el Cabildo y la Hermandad de Labradores y Ganaderos de Barruelo cuyas autoridades presidieron los actos.

INAUGURACION DE UNA BOLERA

El domingo tuvo también lugar la inauguración de la bolera recientemente construida, por prestación personal en el barrio de San Pedro.

Para ello organizaron una competición en la que participaron 15 equipos de Barruelo y pueblos limítrofes. El dueño del bar «Tato», allí existente donó dos copas para dicho concurso y además hubo premios en metálico.

Ganaron los dos primeros premios dos equipos del barrio San Pedro de Barruelo, y el tercero un equipo de Revilla.

Con este motivo se congregó en dicha bolera gran número de aficionados a este deporte y numeroso público que acudió a presenciarlo.

El Corresponsal

Crónica de Quintana del Puente

SAN ISIDRO.—Con gran solemnidad se celebró la festividad de San Isidro. Tuvo lugar una Misa mayor, asistiendo todo el pueblo y autoridades y seguidamente la procesión por las principales calles del pueblo.

MALAS PERSPECTIVAS AGRICOLAS.—Ante la pertinaz sequía, el campo sigue perdiendo y sufriendo la cosecha de cereales.

MERCADOS. — Desde el 1.º de marzo actual, se celebran mercados todos los jueves en esta localidad, habiéndose hecho, hasta la fecha, pocas operaciones de compra-venta de ganado.

TRASLADO. — El pasado día 14, tuvo lugar el cese en este Ayuntamiento, del señor secretario de esta localidad y querido amigo nuestro, don Horacio López, en virtud de haber sido nombrado para desempeñar la Secretaría del Ayuntamiento de Santo Adriano (Oviedo). Todas las autoridades y pueblo en general, hemos sentido su traslado, pues aparte de su acertada labor administrativa, gozaba del afecto y simpatía de todos, por la caballerosidad que le caracteriza. Muy de veras deseamos a nuestro buen amigo don Horacio continuados éxitos en su nuevo destino y toda clase de felicidad con sus familiares.—*El Corresponsal.*

DESDE MAGAZ

La fiesta de San Isidro Labrador

Siguiendo la tradicional costumbre, el pueblo de Magaz ha celebrado con gran animación y fervor, la fiesta labradora de San Isidro, el pasado lunes, día 15 de mayo.

Los actos comenzaron a las once de la mañana de referido lunes, con la misa solemne en la iglesia parroquial. Ofició el Rvdo. Sr. Cura Párroco, don Victorio Gutiérrez Arias, quien asimismo predicó el panegírico del Santo. Al ofertorio se realizó el típico ofrecimiento de los frutos del campo, a cargo de niñas de la localidad, ataviadas con trajes regionales. Asimismo dió lectura a una ofrenda al Santo Patrono de los labradores, la delegada local de la Sección Femenina, señorita Marcela Infante.

A continuación salió la procesión por las principales calles de la localidad. Figuraban en el cortejo varias carrozas con motivos rurales, portando niñas ataviadas con trajes típicos, llevando canastillos con los frutos más usuales del campo cerrateño. En una de las carrozas figuraba la imagen de San Isidro Labrador.

Por la tarde a las cinco se realizó el anunciado concurso de arada, con intervención de numerosos pares de ganado; la prueba fué dura y costosa, ya que la sequía del campo imposibilitaba la tarea; figuraban como Jurado calificador de la prueba los campesinos don Gabriel Diez y don Teófilo Prádanos, y resultó vencedor el agricultor don Esteban Alejo, seguido de los labradores don Pablo Molinero y don José Ayuso.

A todos los actos, tanto religiosos como profanos, acudió la casi totalidad del vecindario, en su mayoría labradores, pertenecientes a la Cofradía de San Isidro, organizadora de los cultos anuales en honor del Patrono de los labradores españoles.

SEGUNDO MOZO

DESDE HERRERA DE PISUERGA

Actos en honor de San Isidro Labrador

Organizados por la Hermandad Sindical del Campo, para conmemorar la festividad de San Isidro Labrador, su Santo Patrono, han tenido lugar una serie de actos, los cuales vamos a reseñar.

El día 14, por la mañana tuvo lugar la Asamblea plenaria de la Entidad. A las once de la noche, se celebró una verbena en la Plaza Mayor, que resultó muy concurrida, dándose cita la alegre juventud, que a los acordes de la orquesta de Angelillo, bailó a su gusto hasta hora avanzada. Se quemó un ramillete de fuegos artificiales para terminar con una gran traca.

El lunes, día del Santo Patrono, a las once se celebró la gran procesión con el Santo, que resultó muy concurrida. Tomó parte la casi totalidad de la población. No faltaron los labradores, que ataviados con sus trajes domingueros se sumaron a esta manifestación de amor al Santo Patrono. Abrían marcha los gigantes y cabezudos. En dos largas filas y ataviadas con trajes regionales, caminaban las jóvenes de la Sección Femenina con sus canastillos portadores de flores y frutos que habían de ofrendar al Santo.

La procesión, de largo recorrido, terminó en la iglesia parroquial, donde se celebró una misa solemne. El sermón estuvo a cargo de nuestro ejemplar y celoso cura párroco, que versó sobre la vida y milagros del Santo Labrador.

A continuación por las jóvenes de la Sección Femenina se hizo la ofrenda de frutos y flores de nuestros campos al Santo Patrono, previas unas palabras que pronunció el jefe de la Hermandad señor García Zurita.

Terminados los actos religiosos fueron obsequiados autoridades y afiliados con un vino de honor que tuvo lugar en el salón de actos de la Hermandad.

Por la tarde, a las cinco, como colofón de los actos de tan brillante día, se celebró en la plaza de toros una becerrada, en la que actuaron jóvenes de esta localidad.

Que el Santo se apiade de todos y nos envíe el agua que están necesitando nuestros campos.

El Corresponsal

SAN ISIDRO EN SOTOBAÑADO

El pasado día 15, se celebró en la localidad de Sotobañado la conmemoración religiosa de San Isidro Labrador.

Resultó sencilla y emotiva y del agrado del público. Primeramente se celebró una Misa cantada con ofrenda de flores y frutos del campo por 12 niñas de la localidad y tres pequeños, ataviados todos con trajes regionales. Asistió el pueblo entero.

Después de la Santa Misa fué interpretada por las niñas en la plaza «La historia de una mosca», «A dónde irán nuestros cantares» y otros bailes regionales y canciones rítmicas que fueron muy del agrado del público, a juzgar por los aplausos y propinas recibidas.

Seguidamente los pequeños del Frente de Juventudes interpretaron el graciosísimo «Un cuadro de doctores», que gustó mucho. Al final hubo corrida de sacos, en la que compitieron varios chiquillos que provocaron la risa del público en general.

Los señores maestros a su vez Delegados Locales de Juventudes y Sección Femenina fueron muy felicitados por la amenidad que presidió los simpáticos festejos, siendo obsequiados al final con un vino español.

MATERIAL DE OFICINA, EN L. G. DIARIO-DIA

La "rogativa de los 25 lugares" en el Santuario de la Virgen del Valle

Tendrá lugar el próximo 3 de Junio

La antiquísima y conocida Comunidad de Villa y Tierra de Saldaña, ha acordado fijar el día 3 de junio próximo, para celebrar su famosa rogativa a la que asisten los 25 pueblos que la integran, presididos por sus párrocos y alcaldes y portando artísticas imágenes y cruces procesionales de gran valor, así como los pendones-insignias de cada lugar, con los que prestan a la rogativa bello colorido y singularidad, enmarcando esta fiesta religiosa en uno de los Santuarios de mayor devoción de nuestra provincia.

En el año actual el Ayuntamiento de Saldaña colabora con la expresada Comunidad en tan solemne acto, adjudicando premios a los portadores de los referidos pendones-insignias, cruces e imágenes y procurando que los vecinos de la villa saldañesa se sumen en masa a las solemnidades religiosas, que se celebrarán el sábado día 3 de junio próximo.

Caballero: Su abrigo, trinchera, gabardina
CASA MARTIN
Mayor, 86. — Teléfono 3296
PALENCIA

CEMENTO ALFA
M. Lafuente, 16 - PASTOR - Teléfono 2229

MONTAJES ELECTRICOS
SUHECA, S.L.
- ALUMBRADO PUBLICO
- ALUMBRADO INDUSTRIAL
- CASETAS DE TRANSFORMACION
- INSTALACIONES DOMICILIARIAS

M.C.D.2022

SOCIETA DANTE ALIGHIERI

Proyección de Documentales Industriales

El día 23 del corriente, a las ocho de la tarde y en la Sala del Colegio de los Hermanos Maristas, la Societá Dante Alighieri ofrecerá a sus socios y simpatizantes una proyección cinematográfica que es un panorama aunque parcial y demostración de cómo los organismos industriales italianos han superado la gran crisis de la guerra y de la postguerra creando instalaciones que están a la vanguardia del progreso técnico y que dan a Italia un prestigio internacional de altísima categoría.

Componen esta sesión cinematográfica los siguientes cuatro documentales en color, tres de ellos hablados en español, que fueron presentados a la «I Reseña de Cine Industrial», celebrada en Roma en junio de 1960 y en el «Festival del Cine Industrial», de Rouen, en octubre del mismo año.

NACIDO PARA LA NATO.—Este documental nos muestra la acción del caza táctico a reacción Fiat G-91, que en 1954 ganó un concurso internacional y fué sucesivamente cedido a la NATO para su misión táctica. Este avión está dotado de todos los instrumentos modernos, su peso es de apenas 5.000 kilos con cargamento completo y para aterrizar puede utilizar también terreno de hierba. En la segunda parte nos muestra las instalaciones Fiat durante el trabajo para la construcción y puesta a punto de cada pieza del avión.

ALTO CHIESE.—Es la historia de las instalaciones hidroeléctricas del Alto Valle de Chiese (afluente del río Oglio), en Italia. El conjunto de instalaciones «Alto Chiese», se compone de cuatro presas y tres centrales que producen cerca de 700 millones de kilovatios-hora al año.

LA PLANTA SIDERURGICA DEL ORINOCO.—Esta película nos ilustra el hacer y desarrollo gradual del imponente, conjunto siderúrgico que por voluntad del Gobierno venezolano han realizado las oficinas INNOCENTI de Milán. Esta instalación ha sido creada a la orilla del río Orinoco, en las cercanías de Bolívar, en el Estado de Bolívar. La abundancia del agua ha facilitado la creación de imponentes centrales eléctricas y allí mismo se han encontrado materias primas para las construcciones. La maquinaria y la parte metálica han sido enviadas de Italia. El filme ilustra las distintas fases de operación hasta el diciembre de 1959, cuando la mayor parte de las instalaciones había sido llevada a cabo o estaban a punto de ser terminadas. Trabajaron 3.200 hombres, entre técnicos y obreros venezolanos e italianos, durante 27 millones de horas de trabajo.

PERUGINA.—El documental nos muestra el funcionamiento de la gran industria chocolatera italiana de Perusa, con sus instalaciones que son un perfecto ejemplo de automación, y con vistas de las distintas dependencias de la fábrica mostrándonos el proceso de elaboración del chocolate en las distintas fases por las cuales pasan las materias primas y los productos hasta mostrarse terminados y confeccionados, listos para el mercado de consumo. Sin pretensiones propagandistas el documental nos presenta cómo trabaja una grande industria dedicada a la fabricación del chocolate y bombonería mundialmente conocidos.

Dada la larga duración, se ruega la puntual asistencia.

La festividad de San Isidro en la provincia

Actos celebrados por las Hermandades de Labradores con la colaboración de la Sección Femenina

LAS CABAÑAS DE CASTILLA

La Hermandad de Labradores y Ganaderos de Las Cabañas de Castilla, honran a su Patrono San Isidro

Con motivo de la festividad de San Isidro, tuvo lugar el día 15 del actual una solemne misa cantada por el coro de la Sección Femenina, que ofició el Sacerdote encargado de la Parroquia, don Crescencio Villalbilla, quien dió lectura a la Bula Pontificia Agricultora.

A continuación se hizo la ofrenda de flores y frutos por un numeroso grupo de niñas de las Juventudes de la Sección Femenina y cuando finalizó la Santa Misa, se procedió a recorrer las principales calles en solemne procesión con el Santo, invocando para que por su intercesión, nos envíe el Señor abundantes lluvias para estos resecos campos.

A los actos asistieron las Autoridades y pueblo en general.—*El Corresponsal.*

BOADILLA DEL CAMINO

La Hermandad de Labradores y Ganaderos en colaboración con la Sección Femenina de F. E. T. festejaron a San Isidro Labrador con todo esplendor

Durante la Santa Misa y en el Ofertorio, un grupo de 15 niñas de las Juventudes de Sección Femenina vestidas con trajes regionales, llevaron sus productos bellísimamente colocados en cestos, para ofrecer al Santo Patrono las primicias de las primeras flores y de los frutos. Seguidamente salió la procesión, para bendecir los campos y a continuación se sirvió un refresco en los locales de la Hermandad para todos los afiliados y para las niñas que habían participado en la ofrenda.

VILLASABARIEGO

La Hermandad de Labradores y Ganaderos en colaboración con la Sección Femenina de F. E. T., organizaron una serie de actos para festejar al Santo Patrono de la Agricultura española, San Isidro Labrador

Por la mañana se celebró una solemne procesión; en ella fueron un numerosísimo grupo de afiliadas a la Sección Femenina, las mayores ataviadas con el traje regional y las pequeñas con el de las Juventudes ,portando ambas productos típicos del país, como leche, queso, pan, pollos, etc., y las pequeñas con preciosos ramos de flores.

A continuación se celebra la Santa Misa y en el Ofertorio, el grupo de chicas antes citado, ofrecen al Santo Patrono sus productos entonando el Himno al Campo. La Misa fué cantada por las niñas de la Sección Femenina. En resumen, la fiesta resultó muy bonita: todo el pueblo disfrutó al ver una vez más desempolvar manteos y corpiños para lucirles en honor del Santo.

VILLAMARTIN DE CAMPOS

La Hermandad de Labradores y Ganaderos, en colaboración con la Sección Femenina de F. E. T. y las Autoridades Locales, desarrollaron una serie de actos para festejar al Santo Patrono de los agricultores españoles, San Isidro Labrador

Durante la Santa Misa y en el Ofertorio se hizo una ofrenda de flores por un grupo de niñas dirigidas por su Maestra Nacional.

Por la tarde, tuvieron lugar una serie de actos en los que intervinieron las niñas, interpretando unas canciones y bailes regionales que fueron escuchados por todo el pueblo con un gran deleite; a continuación los jóvenes y niños siguieron un programa de actuaciones con ejercicios gimnásticos, donde demostraron su habilidad y destreza y regocijaron a todo el pueblo.

SANTA OLAJA DE LA VEGA

En este pueblecito de la Vega de Saldaña, se celebró con toda solemnidad la fiesta del Santo Patrono de la agricultura, San Isidro, en total colaboración la Hermandad de Labradores y Ganaderos con la Sección Femenina de F. E. T.

Por la mañana se celebró la Santa Misa y durante el Ofertorio, un grupo numeroso de afiliadas a la Sección Femenina, ofrecieron a San Isidro los productos del campo.

Se hizo la procesión con el Santo por las calles del pueblo, acudiendo también a ella las camaradas de S. F. aportando sus productos.

Ya por la tarde se celebró un *Concurso de Peletería*, que fué calificado por la Instructora Rural, camarada Julita Puebla, que antes de conceder los premios habló a las señoras todas allí reunidas, sobre la importancia de la Cunicultura y su aplicación en las labores de peletería de tanta utilidad para las mujeres campesinas. A las ganadoras del Concurso, se las concedió por la Delegación Provincial de la Sección Femenina, una pareja de gazapos de raza buena por su piel y pelo. La Hermandad de Labradores durante la tarde organizó actos complementarios de diversiones sanas y alegres para todos los jóvenes y niños del pueblo.

VILLALBA DE GUARDO

También en Villalba de Guardo y aprovechando la estancia allí de las camaradas de la Cátedra Ambulante de la Sección Femenina de F. E. T. se celebra en este año con todo esplendor la fiesta de San Isidro.

Durante la Santa Misa, se hizo la ofrenda de flores y frutos, por un numeroso grupo de jóvenes y niñas ataviadas con trajes regionales, entonando el Himno al Campo. A continuación se celebra la procesión por las calles del pueblo para bendecir los campos donde también las campesinas, llevando sus productos bellamente colocados en cestos.

Ya por la tarde y durante el rezo del Santo Rosario en la iglesia, se entonaron por todo el pueblo, las Letanías o Aleluyas a San Isidro, con estrofas de un rico sabor tradicional. Y a continuación, «las dos madrinas» que eran precisamente dos camaradas de la Cátedra, arrojaron caramelos y dulces a todos los niños del pueblo.

LETRAS DE LUTO

A los 70 años de edad, ha entregado su alma a Dios tras recibir los Santos Sacramentos, don Domingo García Fuenteodra. El finado, capataz de Telégrafos que fué, se distinguió por su competencia y celo profesional, que le llevó a realizar excelentes servicios telegráficos durante la pasada Cruzada, mereciendo el aprecio de sus superiores y compañeros. De natural afable y caballeroso, su figura era muy popular en Palencia, gozando en nuestra capital de generales simpatías y aprecios.

Expresamos nuestro pésame a su afligida esposa doña Florentina Montes Tejedor; hijas Florentina y Paulina García Montes; hermanos políticos, tíos, primos, sobrinos y demás familia.

—Se cumple el segundo aniversario del fallecimiento de don Lucio Boto Ibáñez, industrial que fué de Carrión de los Condes, donde el finado era muy apreciado y su recuerdo vive imperecedero.

En esta triste fecha renovamos nuestra condolencia a su afligida esposa doña Filomena Marcos San Martín; madre doña María Ibáñez Medina; hermanos Damiana, Juan, Carmen, María-Piedad, Mariano y María del Rosario; hermanos políticos, tíos, sobrinos, primos y demás familia.

—A los 18 meses de edad, ha fallecido el encantador niño José María Arroyo Miguel.

Expresamos nuestro sentimiento a sus apenados padres Basilio Arroyo y Carmen Miguel; abuelos, tíos, primos y demás parientes.

—A los 64 años de edad y confortado con los Auxilios Espirituales ha dejado de existir en Palencia don Basiliano Fernández Jubete. Por su hombría de bien y trato cortés, el finado gozaba de muchas simpatías, habiéndose sentido mucho su muerte.

Hacemos patente nuestra condolencia a su apenada esposa doña Mariana Gutiérrez Prieto; hijo Gregorio Fernández; hija política, nieta; hermanos Félix y Manuela; hermanos políticos, sobrinos, primos y demás parientes.

—A la avanzada edad de 77 años ha fallecido en Palencia doña Genara Gato Cano, viuda de Dionisio Castrillo Ramos. Su muerte fué muy sentida, pues adornaban a la finada exquisitas virtudes personales y fueron proverbiales sus piadosos sentimientos. Hacemos patente nuestro pésame a sus desconsolados hijos Carmen, Paulino, Alfredo, María y Valentina Castrillo, hijas políticas, nietos, sobrinos, primos y otros parientes.

CASA DE SOCORRO

LESIONADOS. — El personal de servicio en la Casa de Socorro, ha prestado asistencia médica a los siguientes:

Mariano Hernández, de año y medio que sufría herida contusa en la región frontal.

Ciriaco Crespo, de tres años herida incisa en la región mentoniana.

Rosa González, de dos años, herida contusa con pérdida de la uña en el dedo pulgar de la mano derecha.

LA SEÑORA

Doña Genara Gato Cano

(Viuda de Dionisio Castrillo Ramos)
(Industrial que fué de la Plaza)

Falleció en Palencia el día 19 de Mayo de 1961

A los 77 años de edad

Después de recibir los Santos Sacramentos y la Bendición Apostólica de S. S.

D. E. P.

Sus desconsolados hijos Carmen, Paulino (Inspector del Banco Español de Crédito en Madrid) Alfredo (Empleado de "La Catalana"), María y Valentina Castrillo Gato; hijos políticos Julia Aladro de Miguel, José-Manuel González Ardura y Amparo Puerta Herrero; nietos, sobrinos, primos y demás familia,

Suplican una oración por el eterno descanso de su alma

Funerales: Sábado, 20, a las diez y a continuación la conducción.
Misa de familia: Lunes, 22, a las nueve.
Iglesia Parroquial: San Lázaro.
Casa mortuoria: Empedrada, 9, segundo.
El Ocaso, S. A. Pompas fúnebres «HONTIYUELO».

GUIA MEDICA

CESAR ROJO NOZAL
MEDICO - PUERICULTOR
ENFERMEDADES DE LOS NIÑOS
RAYOS X
Consulta: De 10,30 a 12. Mayor, 76
Domicilio: José Antonio, 47, 3.º, dcha.
Teléfono, 3288

Dr. Joaquín D. Cascón
Ex profesor A. de la Especialidad de la Facultad de Medicina de Madrid
RIÑON Y VIAS URINARIAS
República Argentina, 4. Telf., 2505
Consulta de 11 a 1

AGUSTIN P. HIGELMO
CIRUJANO
Sanatorio "Jesús Nazareno"
(Jardinillos), de 12 a 2. Telf., 1802

ALFONSO GONZALEZ
Médico Odontólogo *RAYOS X*
Mayor, 156

Dr. J. Mateo Romero
Especialista de pulmón y corazón. Profesor A. de la Facultad de Medicina de Valladolid. Exploraciones radiológicas y electrocardiográficas a domicilio.
Consulta en Martínez de Azcoitia, 3

JULIO PASTOR
Medicina Interna - Rayos X - Corrientes Eléctricas - Rayos Ultravioleta
Onda corta
Felipe Prieto, 1 *Teléfono, 1516*
Consulta de 1 a 3
PALENCIA

DR. BOZAL URZAY
HA TRASLADADO SU CONSULTA A LA CALLE MAYOR, 91-1.º
TELEFONO, 1642.

ELADIO PEÑALBA DIEZ-QUIJADA
MEDICO BACTERIOLOGO MUNICIPAL
Análisis clínicos — V. Calderón, 12
Mayor, 10 y 12. De 11 a 2. Telf., 2480

JOSE L. DE GUZMAN
Consulta de 12'30 a 2
PARTOS Y CIRUGIA DE LA MUJER
R. Argentina, 4. Teléfono, 2065

V. ALONSO ROJO
Plaza Abilio Calderón, 1, segundo
CIRUGIA - PARTOS - MATRIZ

D. Tomás Miguélez Bustamante
CIRUJANO

PROF. DR. CESAR FERNANDEZ-RUIZ
CIRUGIA DE LA MUJER. — PARTOS
Profesor de Ginecología de la Facultad de Medicina
Jefe de la Maternidad — Maternólogo del Estado
CONSULTA DIARIA, de 12 a 3 **Palencia**
Mayor Principal, 33. Teléfono, 1533
Operaciones y urgencias: Sanatorio de la Cruz Roja
Teniente Velasco, 9 Teléfono, 3858

Manuel Junco Calderón
Garganta, nariz y oídos
Consulta y operaciones, de 11-1 y 4-6
Marqués de Albaida, 1. — Telf., 2094
Los jueves en Alar del Rey, de 10 a 12 y Cervera de Pisuerga, de 1 a 3

S. PAJARES GARCIA
Médico Jefe de los Servicios Provinciales de Puericultura, por oposición
Consulta de Puericultura y Enfermedades de los niños
RAYOS X
Calvo Sotelo, (Jardinillos), 3. 1.º dcha.
Horas: de 12 a 2 Teléfono, 1650

D. DACIO CRESPO H. DE MEDINA
JEFE DE LOS SERVICIOS DE CIRUGIA DEL HOSPITAL PROVINCIAL
Consulta de 12 a 2 y de 4 a 6
Teniente Velasco, 1 (detrás de la iglesia de San Lázaro).—Telf., 1456
Operaciones y urgencias:
SANATORIO DE LA CRUZ ROJA. Teniente Velasco, núm. 9. Telf., 3898

José M.ª Martín Barbán
Medicina y Cirugía del aparato digestivo
Consulta, de diez a una
Becerro de Bengoa, 24. — Telf., 3041

Doctor CALLEJA
Mayor, 28
Teléfono, 3400
Medicina y Cirugía de la mujer. Partos.
Médico ex-interno de la Casa Salud VALDECILLA
Consulta de 12 a 2

P. ANDRES G. CUENA
Jefe del Servicio de Medicina Interna de los Establecimientos Provinciales de Beneficencia, por oposición
RAYOS X

Doctor José S. Vinuesa
CIRUJANO - UROLOGO
Ex-profesor A. de la Facultad de Medicina de Valladolid
RIÑON-PROSTATA-VIAS GENITO-URINARIAS
Consulta de 11 a 1 y de 4 a 5
Teniente Velasco, núm. 15, 2.º, izquierda. *Teléfono, 2663*

RAFAEL M. ALMEIDA
Médico-Jefe del Hospital Provincial por oposición
RAYOS X
Horas de consulta: de 11 a 2
Mayor Pral., 254, 1.º, Izda Telf., 1563

ALFREDO PRIETO VIDAL
ENFERMEDADES NERVIOSAS Y MENTALES
Director del SANATORIO SAN LUIS
Ex Director del Instituto Psiquiátrico de San Boy (Barcelona)
CONSULTA DE 1 A 2,30 PLAZA SAN LAZARO, 1

Optaciano Durántez Mayo
Puericultor titular, ex-profesor A. de la F. M. de Barcelona
RAYOS X
Consulta: De 12 a 2
Teléfono: 1320
Becerro de Bengoa, 22

FELIPE MARTIN R. ESCOBAR
Médico Electro-Radiólogo
TOMOGRAFIAS. — Radiografías seriadas. — Aparato portátil
ULTRASONIDO. — Onda Corta. — Corrientes eléctricas
Consulta de 11 a 2 y 4 a 6. Plaza de León, 2. Teléfono, 1352

JOSE HERRANZ
MEDICO DENTISTA
De la Beneficencia Municipal, por oposición
Burgos, 23

JULIO AGUADO MATORRAS
MEDICO EX-INTERNO DE LA STAEDTISCHE
Frauenklinik de Bremerhaven (Alemania)
ENFERMEDADES Y CIRUGIA DE LA MUJER. PARTOS
Consulta de once a una y de cuatro a seis. Mayor, 130, 2.º
Teléfonos: Consultorio: 29-34. Domicilio particular: 20-05
Operaciones y Urgencias: Sanatorio San José (O. S. 18 de Julio). Telf., 1540

SANTIAGO MORO
MEDICO - PUERICULTOR
Médico ex interno de la Casa Salud Valdecilla
ESPECIALISTA EN NIÑOS
RAYOS X
Consulta de 11 a 2 y de 4 a 6
Mayor Pral., 116, 2.º. Telf., 1451

LUIS BRAVO POLO
RAYOS X
Consulta, de 10 a 1. Barrio y Mier, 5, 1.º — Telf. 3507
CLINICA DENTAL
ENFERMEDADES DE BOCA Y DIENTES
En Venta de Baños, de 4 a 7. Calvo Sotelo, 9

J. M. Miguel Marcos
REANUDA SU CONSULTA

DR. ERADIO ALONSO DEL CAMPO
APARATO DIGESTIVO *MEDICINA Y CIRUGIA*
Médico A. por oposición de la Escuela Médico-Quirúrgica de Patología Digestiva del Hospital de la Santa Cruz y San Pablo, de Barcelona
Teléfono, 3070. D. Sancho, 10. Edificio Banco Español de Crédito

A. SECO CARRANCIO
OCULISTA
Consulta y operaciones:
R. Argentina, 4. Telf., 1565

J. DURANTEZ CAMINERO
MEDICO OCULISTA
del Servicio de Oftalmología del Hospital Provincial de Madrid
Consulta en D. Sancho, 10 *Teléfono, 2183*
(Edificio Banco Español de Crédito)

Teógenes Manuel Aguilar
ESPECIALISTA EN ENFERMEDADES DE LOS NIÑOS
Consulta de 12 a 2
MAYOR, 28

E. ROBLES
José Antonio, 47, 1.º (Salón) de once a una y media. Telf., 1412
ENFERMEDADES DE LA PIEL
Cáncer. Tumores. Ulceras. SIFILIS VENEREAS
ENFERMEDADES DE LAS VIAS URINARIAS Y GENITALES
Electroterapia. (Diatermia, onda corta, Electrocoagulación, Corrientes, etc.). Nieve carbónica. Análisis.

C. REGUERA PEREZ
Puericultor Titulado
Enfermedades de los niños
RAYOS X
Consulta de 12 a 2
Pl. San Lázaro, 2, 3.º
Teléfono: 3682

DR. HERMAN BLANCO
HA TRASLADADO SU CONSULTA A JOSE ANTONIO 2
TELEFONO, 2526

DE COMPRA LOS SABADOS

COMERCIOS RECOMENDADOS

¡¡Señoras!!
¡¡Señoritas!!
Tener belleza no es suficiente. HAY QUE ENMARCARLA EN TEJIDOS SELECCIONADOS Y DE ULTIMA MODA
VISITE
Los escaparates de
PALACIO DE LA MODA

¿DONDE COMPRAR UN BUEN ZAPATO?
en **ZAPATERIA SANTIAGO**
EL GRANDIOSO VOLUMEN DE NUESTRAS VENTAS LE ASEGURA QUE
EN NUESTRAS ESTANTERIAS HAY UN ZAPATO PARA VD.
Nuestros precios benefician al comprador.-Mayor, número 53

Información de mercados agrícolas y ganaderos en MIES, Tres pesetas mensuales. Apartado, 1... Palencia.

M.C.D.2022

BOLSA Y FINANZAS

Cotizaciones de los mercados de valores e impresiones de la jornada facilitadas por el BANCO DE BILBAO y la AGENCIA CIFRA correspondiente al día 19 de Mayo de 1961

BOLSA DE MADRID

Madrid, 19. — La Bolsa cerró la semana con una sesión de depuración de cambios, después de las fuertes reacciones de los días anteriores. No solo se han «pagado» las cotizaciones de los Bancos, sino también las de muchos valores industriales, aunque la gran mayoría de los descensos han sido soportables. Destacan, en las bajas, las de 4 enteros en Ebro y Resinera, 5 en Bancos Hipotecario, Exterior y Central, 6 en Iberduero y Minas del Rif, 10 en Ponferrada, 20 en Banco Español de Crédito y 25 en Agulas. Española de Petróleos ha tenido dinero por encima del cambio anterior. En las mejoras la única destacable es la de 4 enteros en Banco Mercantil e Industrial.

Al cierre, los tanteos eran encontrados, predominando el papel.—Cifra.

BANCOS: España, 701.—Crédito Industrial, 176.—Exterior, 405.—Central, 797.—Banesto, 900. — Hispano, 790.—Rural, 231.—Popular, 400.

ELECTRICAS: H. Española, 280.—Nansa, 122.—Sil, 179,5. — Sevillana, 178,5.—Madrileña, 198.—FECSA, 226.—Fenosa, 188. — Leonesas, 150,5. — Chorro, 142,5.—R. Zaragoza, 144.

SIDEROMETALURGICAS: Auxiliar FF. CC., 210.—Material y Construcciones, 127.—Manufacturas Metálicas M., 36.—Seat, 210.—S. Bárbara, 123.—Altos Hornos, 220.—Santa Ana, 100.

MINERAS: Duro-Felguera, 171. — Rif, 370.—Ponferrada, 720.

QUIMICAS: Industrias Aragonesas, 179.—Explosivos, 333.—Petroleos, 566.—Hidro-Nitro, 125.

CONS. E INMOBILIARIAS: Dragados y Construcciones, 181.—Inmobiliaria Metropolitana, 135. — Urbis, 53.—Hidrocivil, 106,5.—Encinar de los Reyes, 53.

ALIMENTACION: Ebro, 450. — El Aguila, 550.—G. Azucarera, 142.

TEXTILES: Fefasa, 123.

VARIAS: Campsa, 194.—Construcción Naval, preferentes, 158.—Tabacalera, 167.—Telefónicas, 177,5.—Metro Madrid, 155.

BOLSA DE BARCELONA

Bilbao, 19.—Salió papel en la sesión de hoy, lo que determinó el consiguiente retraimiento comprador, con sus derivaciones nada satisfactorias para el mercado general, resentido ya por esta brusca transición del sector bancario, en el que se registraron descensos de 30 enteros en Centrales, 11,5 en Bancobacs y otros 10 en Bancayas e Hispanos, siguiéndoles los restantes valores con pérdidas destacadas en Iberduero, de 7,5; Basconias 7,5 y Setiantro y Papeleras 5, llegándose al cierre con mercado desorientado en general y sin despejar este ambiente indeciso.—Cifra.

BANCOS: Banco de Bilbao, 900.—Banco de Vizcaya, 910.

NAVEGACION: Naviera Aznar, 220.—Naviera Vascongada, 164.

QUIMICAS: Papelera Española, 425.—Sefanitro, 300.—Siga, 82.—Unquinesa, 305.—Resinera, 191.—Nicas, 146.

VARIAS: Campsa, 193.

SIDEROMETALURGICAS: Altos Hornos, 218.—B. Wilcox, 332,5.—Basconia, 275.—Euskalduna, 184.—Santa Bárbara, 126.

ELECTRICAS: Iberduero, ordinarias, 313.—Idem, privilegiadas, 310.—Idem, nuevas, 305.—Idem, novísimas liberadas, 291.—Idem, novísimas sin liberar, 290.—Viesgo, 195.—R. Zaragoza, 142,5.

CUPONES: Naviera Aznar, 175.

BOLSA DE BILBAO

Barcelona, 19.—La Bolsa ha cerrado la presente semana con una sesión que tuvo menos consistencia que las anteriores. Entre las acciones flojearon las eléctricas y de arbitraje. Explosivos cotizaron con 8 enteros por debajo del cambio anterior. Banco Central perdieron 12 puntos y 10 Popular Español. El dinero se ha mostrado en general retraído, abundando el papel.—Cifra.

Petróleos, 565.—Explosivos, 329. — Cros, 402. — La Maquinista, 100. — Aguas Barna, 267. — Motor Ibérica, 1.500.—Carburos Metálicos, 530.—Tabacos Filipinas, 440.—Sansón, 227. — Asland, 325.—I. Agrícolas, 535.

BANCO DE BILBAO
Banca. — Operaciones de Bolsa. — Pago de negociables de trigo
Mayor Pral., 79. — PALENCIA

BANCO DE SANTANDER
Fundado en 1857
Banca - Cambio - Bolsa
Caja de Ahorros
Mayor Pral., 21. PALENCIA

Un abogado y un técnico agrícola a su servicio, suscribiéndose a MIES. Revista mensual. Suscripciones: 36 pts., al año. Apartado, 15. Palencia.

Los palentinos en Madrid

Una guapa muchacha, entre las aspirantes a "Miss España"

El domingo 4 de Junio actuará en público nuestra rondalla

Las excursiones y la revista de la Casa de Palencia

Madrid.—La colonia palentina ha tenido el orgullo de que una muchacha palentina, la señorita María Herrero Herrero, haya representado a la región leonesa en el concurso nacional para la elección de «Miss España». Asistimos al acto de elección y coronación de la reina en el teatro Carlos III y comprobamos que la belleza de la mujer palentina estaba dignísimamente representada. El que hubiera llegado a esta fase nacional ya era un triunfo considerable. Y nada hubiera tenido de extraño que hubiese sido proclamada «Miss España». Pero entre las representantes de las distintas regiones, todas ellas guapísimas, sólo una podía alcanzar el título. El jurado debió de experimentar grandes dificultades para decidir entre tan bonitas y esculturales mujeres.

La Casa de Palencia tenía el propósito de rendir a María Herrero Herrero un homenaje de admiración y simpatía de sus paisanos. Dar una recepción en su honor. Llevarla a los toros el Marqués de la Valdavia... Pero las bellezas estuvieron todo el tiempo acaparadas por las firmas comerciales patrocinadoras del concurso, por la Prensa, la Radio y la Televisión. Y aquel mismo día, el domingo, «Miss León», regresó a Palencia, no sin antes pasar por nuestro Centro regional para informar de su regreso y agradecer los buenos deseos de la Casa de Palencia, aunque éstos no pudieran llegar a realizarse.

—O—

Al día siguiente, San Isidro, otras dos guapas muchachas, hijas de asociados, las señoritas Pura González y Araceli Pérez, con sus trajes típicos, y acompañadas del joven Ignacio de los Mozos, vestido de grijotano, representaron a la Casa de Palencia, en la recepción que el alcalde, señor Conde de Mayalde, ofreció a los Centros regionales en el Ayuntamiento. Y por la tarde, en la procesión del Santo, las mismas señoritas Pura y Araceli, con Ignacio como abanderado, hicieron la ofrenda de frutos palentinos al Patrono de Madrid y de los labradores españoles. La representación de cada Centro, de directivos y parejas jóvenes, tenía que ser de cinco personas, y la de la Casa de Palencia la integraron las tres citadas y los señores Villegas y Fresno Rico.

—O—

Con motivo del IV Centenario de la Capitalidad de Madrid, del 2 al 4 de junio los Centros regionales van a ofrecer veladas de coros, danzas y música en la Plaza de la Villa. La Rondalla de la Casa de Palencia, que es una agrupación musical muy notable, actuará el domingo día 4. Sus componentes irán con el traje regional y les acompañarán las dos bellas señoritas ya nombradas y el portador de nuestra bandera.

—O—

Sigue desarrollándose con gran animación el programa de excursiones de nuestro Centro. Del 13 al 15 se efectuó la dirigida a Zaragoza y al maravilloso Monasterio de Piedra. La próxima, el domingo 21, se girará a Palencia, para ver torear al Millonario. Y la siguiente será a Piedralabes (Avila), en la sierra de Gredos.

—O—

Está en máquinas un nuevo número de la revista «Casa de Palencia», que sirve fundamentalmente de unión entre todos los asociados y de información de toda la vida social así como de los principales acontecimientos de nuestra provincia. Se distribuye gratuitamente y se envía también a los principalese organismos de nuestra capital, Ayuntamientos, etc. La costea la Casa, con la colaboración de algunos anunciantes de Madrid y de Palencia, aunque esta ayuda es sensiblemente inferior a la que generalmente reciben las publicaciones de otros Centros regionales.

En este número, aparecen en la cubierta las fotografías de la más antigua y la más moderna iglesias de Palencia (San Juan de Baños y San José Artesano), con los correspondientes artículos en las páginas interiores. Y otras ilustraciones se refieren a los nuevos diputados provinciales y concejales de la capital, quinto aniversario del Gobernador Civil, etc. Todos los fotograbados son cedidos siempre generosamente por DIARIO-DIA, cuyo director figura a la cabeza de los protectores y animadores de nuestro Centro regional.

Fernán DEL VALLE OJEDA

No se canse limpiando sus cristales con agua. Limpielos con CRISTASOL

Se rocía con el mismo frasco sobre el cristal... se frota con un paño... ¡y ya está! En un instante y sin ningún trabajo brillan que da gloria verlos.

CRISTASOL no deja polvo ni residuo alguno, por lo que está indicado para la limpieza de cristales esmerilados y lámparas. Pruébelo.

TINTAS DE LAS MEJORES MARCAS, ESPECIALES PARA ESTILOGRAFICAS, EN I. G. DIARIO-DIA

La vida en la Región

El «Día de la Provincia» vallisoletano se celebrará este año en Villalón de Campos

Salamanca impone a su ex-gobernador civil las Medallas de Oro de la ciudad y provincia

BURGOS

FELICITACIONES DEL AYUNTAMIENTO.—En la sesión celebrada por la Comisión Permanente del Ayuntamiento burgalés se ha acordado dirigir cordial y respetuosa felicitación al Prelado de la Diócesis y Teniente general de la Región por su nueva designación por el Jefe del Estado para servir el cargo de Procuradores en Cortes, así como también al ilustre burgalés Fray Justo Pérez de Urbel, don Rafael Miranda, don Carlos María Rodríguez de Valcárcel y don José María Codón Fernández, por su nombramiento como miembro del nuevo Consejo Nacional de FET y de las JONS.

También se acordó dirigir felicitación al exconcejal don Carlos Cantón Reoyo por la concesión de la Encomienda de la Orden Civil del Mérito Agrícola.

LEON

NUEVO GRAN HOTEL.—La Caja de Ahorros y Monte Piedad de León ha sido autorizada por el Ayuntamiento de dicha localidad para llevar a cabo la construcción de un nuevo gran hotel, que tendrá su emplazamiento en la Avenida de la Independencia y Calle del General Lafuente.

La Comisión Permanente ha informado favorablemente el proyecto presentado y se espera la inmediata iniciación de las obras.

SALAMANCA

DISTINCION AL EX-GOBERNADOR.—A las once de la mañana de ayer ha tenido lugar un solemne acto, en el transcurso del cual se han impuesto las Medallas de Oro de la ciudad y de la provincia el Delegado Nacional de Provincias, don José Luis Taboada García, como testimonio de gratitud de Salamanca por la fructífera labor desarrollada durante los nueve años que desempeñó el Gobierno Civil y la Jefatura del Movimiento.

El acto ha tenido lugar en la Secretaría General del Movimiento y a la capital madrileña se han desplazado nutridas representaciones de la Diputación y Ayuntamiento salmantinos, así como los Gobernadores civil y militar de dicha provincia.

SANTANDER

POR NO MATAR UNA GALLINA.—Por la carretera de Peñas Pardas-Selaya, circulaba, tripulando una motocicleta, Antonio Ortiz Revuelta, de 24 años, vecino de San Pedro del Romeral, a quien se le cruzó una gallina que llegó a tropezar en la rueda de su máquina.

Antonio quiso evitar el atropello del ave y cayó brúscamente al suelo, produciéndose diversas heridas en la pierna derecha y en la cabeza de carácter grave y que obligaron a su hospitalización en el sanatorio de la capital santanderina.

VALLADOLID

EL ROMANCE DEL «DIA DE LA PROVINCIA».—Con motivo de celebrarse el próximo día 29 de junio el «Día de la Provincia», en la localidad de Villalón de Campos, la Diputación Provincial vallisoletana ha convocado un certamen literario, al que podrán concurrir todos los escritores y poetas de habla española.

Se concederá la Flor Natural y un premio de 5.000 pesetas al mejor poema cantando la historia y las bellezas artísticas de Villalón de Campos. Se ha establecido también un premio de 2.500 pesetas para el mejor artículo sobre el tema «Villalón a través de sus ferias y cooperativismo». El plazo de presentación de originales terminará el día 15 de junio próximo.

¡SERVIDORA DOMESTICA! El demorar un solo día la afiliación al Montepío N. del Servicio Doméstico puede ocasionarte muchas pérdidas en tu derecho a las Prestaciones.

anuncios por palabras

Alquileres

TOMARIA en alquiler chalet amueblado, con jardín o huerta, en alrededores de Palencia o pueblo próximo. Teléfono 3400. Mayor, 18, primero.

LOCAL de negocios con escaparate y vivienda, a 50 metros calle Mayor, frente Instituto Previsión. Informes, señor Mateos. Valentín Calderón, número 3, segundo, izquierda.

Automóviles

SE VENDE camión Chevrolet, toda prueba. Emiliano Villagrá. Paredes de Nava.

COCHE STANDARD 10 HP. Perfecto estado, toda prueba, vendo. Agencia D. K. W.

VENDO Morris Minor, 7 HP. Teléfono 3681.

MICROBUS D. K. W. lujo. S. P., vendo con facilidades o cambio por turismo, buen estado. Garantizando viajes España y extranjero. Teléfono 2331.

Compras

CEBADA y avena compra siempre Benigno Martín. Manuel Rivera, 5.

COMPRO baterías. Buen precio. Teléfono 3805. Isidro Martín.

Fincas

VENDO casa en Carrión, sitio céntrico con local comercial. Informes, Panaderas, 28. Palencia.

VENDO casa económica en el poblado Cementos Hontoria. Tratar Hipólito Fuente.

VENDO huerta con casa, luz, frutales, seis cuartas cerca. Informes, Avenida Santander, 44.

VENDO casa, llave en mano. Santa María la Cabeza, 25.

SE VENDE finca próxima a capital, con casa, luz eléctrica, pozo, bodega, viñedo y árboles frutales. Ciudad Universitaria, 13.

VENDO casa seis habitaciones y buen corral, por cambio de residencia. Calle Arapiles, 47.

VENDO bonito chalet en La Cavada (Santander), rodeándole bastante terreno, con garaje, centro del pueblo, 43 carros terreno y árboles frutales, precio módico. Escriban: Señor González. Apartado 366. Santander.

SE VENDE casa, llave en mano. Calle Inés Moro, próxima a la Iglesia. Tratar calle Cardenal Almaraz, 11.

VENDO casa libre, 65.000 pesetas. Colón, 11. Hojalatería.

Ganados y aves

ALIMENTE su ganado con SENA

VENDO cerdos destete. Granja Magani, San Cebrián de Campos.

VENDO ternero, buen tamaño, tres montas. Palacios del Alcor. Ireneo.

VENDO un ternero para suero y tres comiendo. José de la Cruz. Fuente de la Salud.

GANADEROS, LECHEROS, tratantes, alfalfa seca empacada vende A. E. P. Almacén Doctor Cajal, 1. Palencia

AVICOLAS Jácaro. Pollitas y machitos recién nacidos y todas edades. Leghorn, Castellana y Dekalb Chix (americana). T. Velasco, 3, primero. Teléfono 2404.

POR SOBRANTE vendo caballo cerrado, buen delantero. Mariano Prieto, 1.

VENDO caballo 5 años, toda prueba; chota pía, abocada a parir, dos años. San Martín del Valle. Flaviano Caminero.

VENDO terneros comiendo. Paseo del Otero, 64.

Maquinaria y Reparaciones

GUADAÑADORAS y agavilladoras "La Hoz", de nuestra propia fabricación, montadas sobre rodamientos a bolas. Calidad garantizada. Almacenes de Maquinaria Ortega y Ortiz de Zárate. Berruguete, 10. Palencia.

SEMBRADORAS. Gradas de ballestas. Arados. Sobrinos de Fidel Diego SRC. Palencia.

NEUMATICOS, correas de ventilador, correas trapezoidales. Navamuel. Casado del Alisal. E. Teléfono 1937.

TRACTORES Deutz, próximas importaciones, arados de discos y rejas, arados-grada, cultivadores, motores, bombas, romanas, básculas, carretillos, tornillería, correas, cojinetes, recambios. Almacenes Pinacho.

CULTIVADORES modernizados para tractor, escarificadores tracción animal, arados diferentes tipos, bisurcos, cubresemillas, básculas, molinos, motores gasolina, eléctricos, aceite pesado y maquinaria en general. Tejeda y Cía. S. L.

TRACTORES italianos Fiat, 20 a 80 H. P. Entregas inmediatas con facilidades. Repuestos asegurados. Vea exposición en Talleres Espino.

GRADA de discos, arado bisurco Ferguson, se vende. Prado. Villamartín de Campos.

VENDO motor «Buda», 4 cilindros, como nuevo, propio para trilladora o tractor. Escribir: «Avance». Apartado, 140. Burgos.

Pérdidas

QUIEN haya extraviado un saco en la carretera Magaz-Palencia, puede recogerlo, previo conocimiento del contenido, en Palencia. Calle San José, número 30. Miguel Fuentes.

Préstamos

HIPOTECAS. ¡Agricultor! te resolverá el problema económico, con garantía de tus fincas. Tristán. Montero Calvo, 22. Valladolid.

Trabajo

NECESITO pastor San Pedro en adelante. Julio Reinoso.

PASTORES 16-18 años, ofrecen servicios. Pedro Cantero. Astudillo.

IMPORTANTE empresa catalana necesita señoritas y caballeros para ofrecer a domicilio asunto fácil; notables ingresos. Informes, Mayor, 176, primero, de 10 a 2 y de 4 a 6.

CHOFER necesito para Seat «Taxi». Sr. Alonso. Cardenal Cisneros, 21.

OBRERO agrícola dándole casa, necesito. Granja Consuelo. Carretera La Treinta.

NECESITO chico para vaquería. Fuentes de Valdepero. Felipe Simón.

SE NECESITA chófer con buenas referencias. Emiliano Villagrá. Paredes de Nava.

SE NECESITAN arrancadores y machacadores piedra caliza. Mayor, 133, primero. Palencia. Juan Guardo.

SE NECESITA pastor. Para tratar con Ana Aparicio. Lomas.

NECESITO pastor de San Pedro en adelante. Martín Román. Requena de Campos.

SE NECESITA chica fija o asistenta dos horas por la mañana y una por la tarde, para dos personas, poquísima labor. Razón, esta Administración.

CHOFER varios años de práctica en coches modernos se necesita para las tardes. Informes Almacenes Sendino.

SE NECESITA asistenta. Informes, esta Administración.

MUCHACHA o sirvienta se necesita Avenida República Argentina, 11, segundo, derecha. Miguel Casañé Fernández. Palencia.

SE OFRECE tractorista, soltero. Informes esta Administración.

SE NECESITA contable buenas referencias. Informes esta Administración.

SE OFRECE chofer con carnet de primera, con mucha práctica, en Villaturde. Emiliano Pérez.

IMPORTANTISIMO: Gane cincuenta o más pesetas diarias, trabajando en su casa horas libres, hombres y mujeres cualquier edad. Para informes manden tres pesetas sellos. Apartado 124. León.

SE NECESITA chico. Biblioteca Estación.

Traspasos

SE TRASPASA pescadería o local propio para cualquier industria, económico. C. Hogar, 4. Comestibles.

Varios

LA HORTENSIA, mosaicos, pavimentos y trabajos en piedra artificial. 12.

VENDO macho tres años, tres dedos; dos cabras jóvenes, una dando leche y cubierta y 65 chopos maderables. Francisco Alonso. Santa Cruz de Boedo.

VENDO yegua para carne y carro par, buen uso. Gabino. Villasirga.

ORTHOCIDE, tratamiento contra mildew vid y rabia garbanzo. ENRO. Calle Julián Diez, 1. Frente Casa Cuna.

TUBOS cemento gres y fibro-cemento, precios interesantes. Materiales de construcción Pastor. Palencia.

Vehículos

SE VENDE muy económica «Vespa», equipada. Informes. P. Gutiérrez. Empedrada, 6, segundo.

TRACTOR "Farmall" 24 HP., gasoil, buen estado, inmejorable ocasión. Mújica Arellano. Mayor, 14. Palencia.

CARRO seminuevo para caballería menor. Cirilo Tejerina. Carbonería.

REMOLQUE para camión o tractor, 5-6 toneladas, muy bien construido, precio interesante, facilidades, véndese. David Rodríguez, S. A.

VENDO «Guzzi», 65. Bar Cantábrico.

SE VENDE moto «Lube», en Paredes de Nava. Victoriana Asenjo.

Ventas

PLANTAS pimientos, tomates, vende Leopoldo Cebrián. Huertas Bajas.

CEMENTOS Hontoria, «El Toro». Distribuidor para Palencia y provincia, «Arroyo». Teléfonos 2062, 3458, 1519.

PUERTAS, ventanas, portones, todas las medidas, en serie y de encargos sin competencia. Vea precios. Hernando. República Argentina, 7. Junto Urbón. Palencia.

VIGUETAS «Castilla», bovedillas de cemento, ventanales, postecillos cerramiento, soportapostes y toda clase de prefabricados de hormigón. «Arroyo». Casado Alisal, 41.

PATATA de siembra. Almacén Joaquín Aguado. Teléfono 1508.

CEMENTOS «Tudela-Veguín». Distribuidor para Palencia y provincia, «Arroyo». Mayor, 75. Teléfonos 2062, 3458, 1519.

VENDO molino hidráulico-eléctrico, a 35 kilómetros Burgos, pie carretera, zona ganadera, por no poderlo atender. Escribir: «Avance». Apartado, 140. Burgos.

TUBOS de cemento, fabricación mecánica, prensados y vibrados, calidad inmejorable. «Arroyo». Casado del Alisal, 41.

SE VENDE barato escritorio. Grupo de Agentes Comerciales. Conserje.

VENDO corte alfalfa cabida 26 áreas. Santillán de la Vega. Geminiano Calleja.

Hermandad de Alfereces Provisionales

III Asamblea Provincial e inauguración del nuevo Hogar que será presidida por el Capitán General de la Región

El próximo domingo día 21 de mayo, coincidiendo con las Ferias de Pentecostés de la capital, esta Hermandad celebrará su III Asamblea Provincial, que tendrá lugar a las diez y media de la mañana en el Salón de actos de la Unión Territorial de Cooperativas del Campo, (edificio de la Federación), gentilmente cedido a tal efecto.

Esta Asamblea será presidida por los Mandos de la Junta Provincial.

Terminada la Asamblea darán comienzo los actos oficiales y públicos, con una Misa rezada a las doce de la mañana en la Capilla de las Agustinas Canónigas, que será presidida por el Excmo. señor Capitán General de la VII Región, militares y autoridades de la provincia.

A continuación y bajo la presidencia de referidas autoridades, tendrá lugar la solemne bendición del Hogar de la Hermandad, sito en Mayor Principal, número 4, 1.º.

Será bendecido por el Excmo. y Reverendísimo señor Obispo de la Diócesis.

Terminarán los actos con una comida de Hermandad, en un céntrico restaurante de la capital.

Por la presente nota se reitera la asistencia a todos los actos, a los compañeros de la capital y provincia, para el mayor esplendor de la misma.

Asimismo esta Hermandad, invita a la Misa a todos los familiares de nuestros compañeros y simpatizantes de la Hermandad.

La Junta Provincial

Cuatro Cantones

Se acerca la Feria

A pocos días vista de nuestra Feria Chica, la Calle Mayor termina su acicalamiento, que tan necesario era, se levantan nuevas farolas sustituyendo a las viejas y la iluminación está preparada para lucir con todo su esplendor.

Esta Feria no es grande, por eso la llamamos Chica, pero este año con la explosión de El Millonario, Palencia ha vivido unos días de preocupación por la posible no asistencia del torero palentino a la novillada. Parece que todo se ha arreglado y los aficionados podrán ver a su nuevo ídolo.

La feria se acerca y con la novillada estará animada, pues sabido es que los Toros traen gente. Es el principal atractivo.

Estrenaremos nueva iluminación, nuevo pavimento, nuevas farolas y nuevo torero. Feria completa y que promete ser animada. Solo hace falta que el sol, también animador de primera categoría no falte a la cita y aunque luego llueva, que el domingo nos obsequie con un nuevo adelanto de los días primaverales que hemos disfrutado. Después que venga la lluvia, con intensidad y así todos contentos.

Pan y fútbol

El periodista pasaba por una de las renovadas aceras de la Calle Mayor.

Eran, aproximadamente, las nueve y media de la noche del jueves.

Y de pronto...:

...¡¡¡Goooooooool...!!!

El periodista abrió los ojos de par en par; se llevó la mano a la cabeza, y miró en su derredor.

No, no, estaba seguro; aquello no era la Balastera.

Aquello era la Calle Mayor.

Y al grito estentóreo y deportivo, siguió el murmullo. El murmullo salía de un bar. Y el periodista no pudo resistir a la tentación. Intentó entrar en el bar.

Intentó entrar. Pero no entró.

El bar estaba «de bote en bote».

Y todas las miradas —centenares de miradas— se clavaban en el mismo lugar. La pantalla receptora de la Televisión. Un partido internacional de fútbol.

El bar se había convertido en tribuna; los mismos gestos de ansiedad en los rostros de los espectadores; la misma gesticulación en sus brazos, los mismos movimientos en todo el cuerpo, las mismas palabras, y las mismas voces...

...¡¡¡Gooool!!!

Y lo que acontecía en el bar de marras, amigos, estaba sucediendo en todos los demás establecimientos y hogares palentinos en que hubiese pantalla de Televisión.

Es que la afición es la afición. El momento actual bien merece el ritmo de una marcha, que, parafraseando la célebre música de Barbieri, lleve el pomposo y atlético título de «Pan y Fútbol».

La luz, el frío y el calor

Uno entra en la Calle Mayor, en las primeras horas de la noche, cuando en el cielo no quedan resquicios a la claridad, y siente calor.

Incluso estas últimas noches, en que tras unos días de auténtico estío, ha vuelto el fresco.

Sí, se siente calor; y es que se siente uno entre cuatro paredes, como en un lujoso salón, bien abrigado por los muros y bien arropado por la luz.

Todo es cosa de espejismo. En la Calle Mayor, fuera de los soportales, hace tanto frío como en cualquier otra calle o plaza de la ciudad. Pero es la luz, la nueva luz, quien tiene la culpa.

Y es que la mucha luz, prácticamente alumbra, clarifica, ilumina; e ilusoriamente, abriga, da calor. ¿No habéis, amigos, experimentado nunca esa sensación de calor bajo una tremenda iluminación?

Pues acercaos a la Calle Mayor, en estas noches en que, paulatinamente, va estrenando su nueva y rutilante iluminación.

Experimentaréis la sensación cálida.

¿Lástima que no sea enero, verdad...?

No importa; pero es que también, al menos así nos parece, la gran luz, cuando arrecia el calor, puede dar la sensación de refrigerante.

Por lo tanto, y ante la inminente perspectiva de la estupenda iluminación de la principal calle palentina, preparémonos, amigos, a pasar las frescas noches estivales en el paseo cordial e iluminado de la Calle Mayor.

RECUERDOS VIEJOS

HACE 50 AÑOS

NOTICIAS DEL DIA 20 DE MAYO DE 1911

TOMA DE POSESION. — En la mañana de hoy se ha posesionado del cargo de director de la banda municipal de música, don Manuel Gonzalo, nombrado recientemente por el Ayuntamiento, previa oposición.

—También ha tomado posesión de su cargo el subjefe de la prisión correccional de esta ciudad, don Rafael Rodríguez Real.

NOMBRAMIENTO.—La «Gaceta» llegada hoy, publica una real orden nombrando profesor de Pedagogía del Instituto General y Técnico de Palencia, a don Rogelio Francés.

HIMNO A CRISTO JESUS.—Empieza a llegar a las diversas entidades religiosas que lo vienen solicitando, la partitura editada del «Himno a Cristo Jesús», que será estrenado en el XXII Congreso Eucarístico Internacional a celebrar el próximo mes de junio en Madrid.

Este himno, previo dictamen del Excmo. Sr. Menéndez y Pelayo, ha sido aprobado por la Junta organizadora.

La letra, es original del palentino R. P. Fr. Restituto del Valle, de Carrión de los Condes; y la música del maestro Busca. Letra y música son muy inspiradas.

El himno, que pronto será cantado por todos los católicos del mundo, empieza así:

«Cantemos al Amor de los amores,
cantemos al señor.
¡Dios está aquí! Venid, adoradores,
adoremos a Cristo Redentor.
¡Gloria a Cristo Jesús! Cielos y [Tierra
bendecid al Señor.
Honor y gloria y Tí, Rey de la Gloria;
amor por siempre a Tí, Dios del [amor.

CONGRESISTAS. — Siguen publicándose los nombres de los congresistas que asistirán al próximo Congreso Eucarístico de Madrid. En la última lista publicada, figuran los siguientes nombres:

Doña Concepción Gallán Mendizábal, doña María Pascual de Domínguez, doña Juana Puerta de Cayón, don Justo Aparicio Fernández, don Moisés Prieto, doña Trinidad de Prieto, don Francisco Llanos Puertas, don Ildefonso Cardaño Izquierdo, don Agustín Fernández Gutiérrez, don Lino González Gutiérrez, doña Josefa Cosio Rodríguez, don Pedro Tejerina Matía y don Mariano Esteban Orejas.

DIARIO DE AVISOS

FARMACIAS DE GUARDIA.—Durante la semana están de guardia las siguientes farmacias:

ZONA NORTE: La de don Agricio Herrero (Mayor, 42).

ZONA SUR: La de don Enrique Junco (Avenida de Valladolid, 4).

Independientemente de estas farmacias, permanecerá de guardia permanente la farmacia de don Anastasio Arenal, sita en Paseo del Otero, número 19.

REGISTRO CIVIL

NACIMIENTOS. — Melchor Calvo del Amo, de Carlos y Raimunda, Balmes, 14; Elena Esperanza Casas Inclán, de José María y Elena, Clínica de la Cruz Roja; María Luisa Alvarez Miguel, de Juan y María Luisa, Francisco Abella, 81.

DEFUNCIONES. — Domingo García Fuentiodra, de 70 años, casado, Manuel Rivera, 11; Basiliano Fernández Jubete, de 64 años, casado, Residencia Ramírez.

CUPON PRO CIEGOS

Lista del número premiado del Cupón Pro Ciegos, correspondiente al sorteo celebrado el día 18 de mayo de 1961.

Premiado con 250 pesetas, número 318. Premiados con 25 pesetas, todos los terminados en 18.

M.C.D.2022

Madrid al día

Apoteosis floral en el Parque del Retiro

La gran ciudad, vista desde las nubes

Los niños interpretan pictóricamente la Villa

Madrid.—(Crónica de ARGOS especial para DIARIO-DIA. Prohibida la reproducción).

Flores, fotografías y pintura... Un Madrid bello, fotogénico y plástico. Tres programas insertos en el programa de las fiestas isidriles y en las conmemorativas del IV Centenario de la capitalidad. Veamos por partes:

Cinco hectáreas del Retiro se han convertido en un paraje de ensueño, de cuento de hadas, de poesía... Los criadores de plantas y flores han compuesto un poema vivo en el que la luz, la forma, el color, la fantasía, el arte y el buen gusto cantan un himno triunfal a la Naturaleza. Una apoteosis triunfal de la primavera madrileña. De la primavera de España. Porque los versos de rosas y de arbustos, de agua juguetona y de iluminación deslumbrantes los han escrito jardineros y técnicos de toda la geografía hispana.

Esta I Exposición Nacional de Jardinería y Arte Floral es el ensayo, el prólogo de un próximo I Congreso Internacional. Nunca, en Madrid, se había hecho una demostración tan completa, sin olvidar la esplendorosa de la época de Primo de Rivera. Con la Sociedad Española de Horticultura han colaborado varios organismos. El Jardín Botánico, con su valiosa colección de grabados originales que describen la flora americana científicamente. Investigaciones Agronómicas, con plantas vivaces para jardines rústicos. Investigaciones Forestales, con especies arbóreas conseguidas por injertos e hibridación...

La Jardinería Municipal ha desbrozado aquel amplio sector, entre los Palacios de Exposiciones, antes un tanto abandonado y poco frecuentado, y lo ha convertido, hoy por hoy, en la zona más digna y hermosa del Retiro, más aún que la misma Rosaleda o el Paseo de Coches. Incluso con nuevos accesos. El singular escenario ofrece un marco fantástico para aquella filigrana de jardines improvisados de todos los estilos, desde el familiar jardín mediterráneo, hasta el exótico jardín oriental. Un rincón bellísimo, para los conciertos y para los recitales poéticos que difundirán por altavoces.

De la belleza natural pasamos a la belleza fotogénica de la villa. A la exposición «Cuatro siglos después: Madrid 1961», del Círculo de Bellas Artes, con la colaboración del Ayuntamiento. Los cuatro siglos de capitalidad, vistos por el espejo de las imágenes fijas captadas por las cámaras fotográficas. El Madrid de anteayer, de ayer y de hoy, con sus sucesivas transformaciones y su descomunal desarollo de los últimos años. Con su cara nueva de ciudad ultramoderna. Una de las más bonitas del mundo. La nostalgia de lo desaparecido y el gozo de lo que acaba de nacer...

Madrid ha crecido tanto, que los árboles no dejan ver el bosque. Hay que remontarse a las nubes, como esos aviadores que han volado en helicóptero a cuatro kilómetros y medio de altura, para poder ver completo a Madrid y fotografiarlo. Más de doscientas fotografías componen la colección de estampas ópticas de la capital de España. La idea de esta exposición es de las más felices entre las discurridas para conmemorar los cuatro siglos que lleva Madrid rigiendo la vida de los españoles.

Muy pronto veremos también a la Villa a través de los ojos infantiles. En una exposición de pinturas y dibujos realizados por niños menores de 15 años, residentes en Madrid, sean madrileños, forasteros y hasta extranjeros. Las colonias de otros países vienen participando desde años en este concurso de arte infantil que organiza el Instituto Municipal de Educación, por San Isidro.

Los fondos de esta muestra de próxima apertura procederán de dos concursos. Uno, de dibujos y pinturas realizados por los niños ante un monumento madrileño, a la vista del público, para que no quepan suspicacias sobre ayudas o sugerencias extrañas, y otro, de libre ejecución y tema, entre los de rincones y paisajes de la villa, previamente realizados por los pequeños artistas.

Casi un millón por día recauda la Tómbola Diocesana de la Vivienda. Abierta a principio de mes, para San Isidro llegaba ya a los doce millones de pesetas. Así que puede calcularse que en un mes o poco más habrá redondeado su campaña, ya que en quince días ha vendido la mitad del «papel» dispuesto. Y sus importantes beneficios se transformarán en nuevos y alegres hogares para gentes humildes.

Los Toros

Gregorio Sánchez mató los seis toros de la corrida de ayer en Madrid

Fueron cogidos Diego Puerta y Paco Camino

La plaza registró un lleno

Madrid, 19. — Gregorio Sánchez, Diego Puerta y Paco Camino, con toros de Atanasio Fernández, formaban el cartel de la novena corrida de las Ferias de San Isidro. La plaza registró un lleno.

Los toros, con trapío y arrobas, tuvieron mucho que torear. Los cuatro primeros, mansotes y peligrosos, buscaban el cuerpo. Los otros dos hicieron buena pelea con los caballos y llegaron con fuerza y genio al último tercio.

Diego Puerta resultó cogido al hacer un quite por chicuelinas al toro que abrió plaza, y Paco Camino al intentar un natural, en mal terreno, en el tercero, primero suyo. Gregorio Sánchez despachó los seis toros de la corrida.

El toledano recogió al primero con eficaces muletazos y lo lidió con valentía. Mató de tres pinchazos y descabello al segundo intento. (Escuchó aplausos).

En el segundo se dobló bien por bajo y toreó superiormente al natural y en redondo. Con el pincho no estuvo bien. Entró dos veces feamente y descabelló al segundo golpe. Fué ovacionado en premio a su valerosa faena.

Al tercero, que cogió a Camino —quien había toreado bien de capa y había escuchado aplausos— al iniciar la faena de muleta, lo dobló por bajo y lo mató de tres pinchazos y descabello.

Al cuarto lo toreó bien sobre la derecha y lo mató de pinchazo a paso de banderillas, estoconazo y descabello al segundo intento. (Oyó muchos aplausos).

El quinto fué el mejor de la corrida y Gregorio Sánchez lo veroniqueó con soltura y le hizo buena faena de muleta en la que hubo redondos tirando superiormente del bicho y naturales de perfecta ejecución, rematados con el de pecho, que se corearon con olés. Mató de estocada algo delantera y descabelló al segundo golpe. El público le premió con una gran ovación, una oreja, vuelta al ruedo y salida a los medios.

En el último —ya visiblemente agotado— Gregorio Sánchez hizo faena de aliño y mató de estocada delantera.

Fué despedido con una ovación en premio a su pundonor y a su buena labor en la lidia de los seis toros.

En la enfermería de la plaza fueron asistidos:

Diego Puerta, de herida en cara posterior tercio medio del muslo derecho, con una trayectoria oblicua hacia arriba y adelante, de 10 centímetros de longitud, que produce destrozos en los músculos semimembranoso y seitendinoso, pronóstico menos grave. Y Paco Camino, de herida contusa en región parietal del lado derecho, de siete centímetros de extensión, que interesa el cuero cabelludo. Contusión abdominal. Pronóstico reservado.

Los dos pasaron al Sanatorio de Toreros.

Los toros pesaron en vivo: 540, 510, 550, 530, 550 y 525 kilos respectivamente.—Cifra.

GRAN TRIUNFO DE «EL CORDOBES»

Baeza (Jaén), 19. — Novillos de don José de la Cova, desiguales.

Antonio Medina, en su primero fué aplaudido en quites. Faena con pases de todas las marcas, para una entera. (Ovación, una oreja y vuelta). En su segundo, faena completa y artística. Un pinchazo y una entera. (Ovación, dos orejas y vuelta).

Durante la didia de este novillo fué cogido el peón Rafael Angulo, que pasó a la enfermería.

«El Cordobés», en su primero fué ovacionado con el capote y banderillas. Faena completa de muleta y valiente, para estocada. (Ovación, dos orejas, rabo, pata y los vueltas al ruedo). En su segundo ligó faena valiente y artística. Una estocada. (Ovación, dos orejas y vuelta).

Juanito Tirado, faena de muleta artística. Pinchazo, media y descabello. (Ovación y vuelta). En el último faena inteligente para pinchazo y media. (Ovación).

«El Cordobés» salió a hombros.

El peón Rafael Angulo pasó de la enfermería de la plaza al hospital, donde fué asistido de una herida en la región pre-umbilical de 35 centímetros en dirección transversal. Pronóstico grave.—Cifra.

El 2 de Junio constitución de las nuevas Cortes Españolas

Madrid, 19.—El presidente de las Cortes ha manifestado a los periodistas que el próximo día 2 de junio se celebrará la sesión solemne de constitución de las nuevas Cortes, en la que se procederá a la jura de las nuevos procuradores y a la designación de la Comisión Permanente de la Cámara.

Al día siguiente, 3 de junio, será inaugurada, con toda solemnidad, la legislatura.—Cifra.

Importante reunión en la CNS de Madrid

Para tratar del asunto de los horarios

Madrid, 19.—En la C. N. S. madrileña se han reunido los presidentes de los grupos de comercio de los Sindicatos provinciales. La reunión, celebrada a solicitud de algunos presidentes de grupos de comercio y vocales sociales de los Sindicatos encuadrados en actividades mercantiles, trató sobre la reciente petición de la Cámara Oficial de Comercio de Madrid a las autoridades competentes para que se conceda una prórroga en el establecimiento del nuevo horario.

En el curso de la reunión se produjeron diversas intervenciones en las que, con absoluta unanimidad, se mantuvo el criterio de que dicho horario debe implantarse en la misma fecha que especifica la orden, sin concesión de ninguna prórroga. Se hizo constar, además, que la Orden Ministerial de 19 de abril fué motivo de amplias deliberaciones entre dirigentes sindicales, empresarios y trabajadores en las diversas reuniones que se han celebrado en los Sindicatos provinciales y que en principio habían llegado a un acuerdo las empresas y los productores, aun a costa de retirar éstos su pretensión de jornada continuada por no ser, de momento, factible llegar a ella. El representante del Sindicato provincial del Metal añadió en su intervención que el escrito que formula la Cámara de Comercio de Madrid tiene un carácter extralegal, ya que la citada Orden determina que las propuestas y peticiones de excepción deben hacerse por conducto de la Organización Sindical, que es la única facultada para interponer y elevar a la primera autoridad de la provincia las peticiones y sugerencias de empresas y trabajadores.—Cifra.

Petición soviética al Observatorio británico

Para que intente ponerse en contacto con el proyectil lanzado hacia Venus hace tres meses

Londres, 19. — Científicos soviéticos han pedido al observatorio británico de Jodrel Bank, que trate de establecer contacto con el proyectil lanzado hacia Venus hace tres meses, según ha revelado un portavoz de Jodrell Bank.

Todo contacto con el proyectil quedó interrumpido dos semanas después de su lanzamiento en el pasado mes de febrero.

La Unión Soviética anunció entonces que esperaba que el proyectil llegara a la zona de Venus a mediados de mayo. El portavoz británico declaró que, hasta el momento, no se ha recibido ninguna señal identificable del proyectil soviético.—Efe.

La conferencia sobre Laos

El ministro indio Menon dice que las perspectivas son «favorables»

Ginebra, 19—Los ministros de Asuntos Exteriores soviético y británico se han reunido durante 20 minutos para considerar la petición del Canadá de envío de hombres y material para reforzar la comisión internacional de control en Laos.

La delegación del Gobierno real laosiano se ha mantenido hoy al margen de la conferencia, como lo ha hecho desde la iniciación de la misma, al comenzar la quinta sesión a las 10,30 (hora española), de esta mañana. La citada delegación alega que violentas luchas han tenido lugar en Laos desde que se acordó el alto el fuego.

El secretario del Foreign Office, Lord Home, y el ministro soviético de Asuntos Exteriores, Andrei Gromyko, no han hecho comentarios tras su breve reunión de esta mañana.

Lord Home regresará a Londres a las 12,30 (hora española) y también saldrán para sus países respectivos, el ministro canadiense de Asuntos Exteriores, Howard Green y el ministro indio de Defensa, Menon.

En unas declaraciones a la Prensa, Menon dijo que las perspectivas de la conferencia eran "favorables". Haciendo un resumen de los últimos acontecimientos relativos a Laos, el ministro indio de Defensa manifestó que todos estaban de acuerdo en que Laos debería ser neutral, en que debe restablecerse la paz, en que el trabajo de la conferencia debe basarse en los acuerdos de Ginebra de 1954 para un arreglo de la cuestión indochina y que éstos deben ser el punto de partida para las discusiones en la conferencia de 14 naciones. Existe también acuerdo entre los delegados, agregó Menon, en que la tarea de la conferencia debe confinarse sólo a los aspectos internacionales del problema laosiano. Si no aumenta la tensión internacional, si se obtienen progresos en el propio Laos y si los delegados en la conferencia no adoptan posiciones de prestigio —siguió diciendo Menon— entonces, se llegará rápidamente a un acuerdo.

Por su parte, un funcionario de la conferencia ha anunciado después que Gromyko y Lord Home habían llegado a un acuerdo sobre el texto de un mensaje que ambos enviarán a la comisión de control. En el mensaje se pide a la comisión que informe a los co-presidentes de la conferencia sobre sus necesidades, con el fin de que pueda actuar de modo más efectivo en Laos.

La sesión matinal de la conferencia finalizó a las once (hora española), tras sólo media hora de discusiones.—Efe.

¡DUEÑA DE CASA! Solicite del cartero el cupón de cotización, para evitarse perjuicios económicos de tener que pagarlo con el recargo correspondiente.

Alerta a la Policía norteamericana

Ha desaparecido el ingeniero de electrónica, Stanley Solms

Elmsford (Estado de Nueva York), 19.—La Policía norteamericana ha dado un aviso de alerta a las Fuerzas de Seguridad de toda la nación, para que procedan a la busca del ingeniero de Electrónica Stanley Solms, de 36 años, que ha desaparecido desde hace tres días.

Solms, que estuvo trabajando durante varios años sobre proyectos secretos de investigaciones científicas del Gobierno norteamericano, vivía solo en apartamento alquilado.

Solms estaba en la actualidad trabajando en una fábrica de aparatos para sordos, cuyo director, Harry Pearson, ha manifestado a la Policía que el ingeniero se portaba de una manera extraña poco antes de su desaparición.

«De repente, —ha declarado el director de la fábrica—, desaparecía de su laboratorio, durante las horas de jornada, y no volvía en un gran rato, sin que diese explicaciones sobre la causa de sus salidas».

«No había nada más extraño en torno a él —añadió el director— excepto que le gustaba estar solo, durante la mayor parte del tiempo».

Solms es soltero y tiene buen aspecto.—Efe.

NO-DO DE SUCESOS

ARROJA ACEITE HIRVIENDO SOBRE UNOS NIÑOS

Barcelona, 18. — Con graves quemaduras en la cara y cuello, ingresó en la Residencia «Francisco Franco», el niño de dos años Francisco Zaragoza Zaragoza.

Según referencias de lo ocurrido, explicado por unos niños que jugaban con el lesionado en Santa Coloma, calle de Edison, una mujer de la vecindad salió a la ventana y arrojó sobre el grupo que formaban los pequeños el contenido de una sartén que era aceite hirviendo y que alcanzó de lleno al pequeño. El Juzgado ha ordenado la rápida práctica de gestiones encaminadas a la detención de la mujer que ha ocasionado graves quemaduras al niño y a consecuencia de las cuales quedará marcado para toda su vida en caso de que se salve.—Cifra.

LE MATO POR UNA DEUDA DE 100 PESETAS

Salamanca, 18. — Un hombre ha matado a otro, por una deuda de veinte duros, golpeándole en la cabeza con una piedra de gran tamaño. El cadáver de la víctima ha sido hallado esta mañana en el camino del cementerio, a las afueras de la ciudad, frente al campo de fútbol de El Calvario.

La víctima, Juan Francisco Sánchez Mesonero, de 46 años de edad, casado, peón de albañil, domiciliado en el barrio de Pizarrales, calle de Sierra de Bejar; y el homicida, Felipe Redondo Prieto, de 26 años, también casado y domiciliado en Francisco Montejo, 2, estuvieron juntos toda la tarde y recorrieron varios establecimientos de bebidas. Ya en estado de embriaguez, a las cinco de la madrugada, Felipe reclamó a su compañero veinte duros que le debía hacía tiempo. El otro se negó a entregar la cuantía que debía y el homicida golpeó con una piedra pequeña el cráneo de su compañero. Ya en el suelo, le golpeó con otra piedra de gran tamaño y le produjo la muerte.

Felipe Redondo Prieto, convicto y confeso del crimen, ha ingresado en prisión.—Cifra.

MAC MILLAN y BURGUIBA toman un importante acuerdo

Seguirán apoyando a la ONU en el Congo

Londres, 19. — El presidente de Túnez, Habib Burguiba, y el primer ministro británico, Harold Mac Millan, han acordado continuar el apoyo a la acción de las Naciones Unidas en el Congo, según ha anunciado el Foreign Office.

En un comunicado publicado al fin de la visita oficial de Burguiba a Gran Bretaña, se ha anunciado que ambos estadistas han discutido una amplia serie de cuestiones de interés común a Túnez y el Reino Unido.

El comunicado dice: «Se ha realizado un intercambio de puntos de vista sobre las cuestiones mundiales más importantes, especialmente en lo que respecta a los problemas relacionados con el progreso hacia la independencia de los países africanos». Y agrega: «Las conversaciones han revelado una gran medida de acuerdo, especialmente en relación con el apoyo a la acción de la ONU en el Congo. El presidente y el primer ministro han acordado que los contactos iniciales en Londres se continúen a través de las Embajadas respectivas, las cuales trabajan ya en las negociaciones para acuerdos de cooperación técnica y cultural».—Efe.

Confíe sus seguros de
MAQUINARIA
al
BANCO VITALICIO DE ESPAÑA
Delegado en Palencia
Gabriel M. Ramos
Mayor, 20, 1.º

Todo el mundo podrá visitar Cabo Cañaveral

(Viene de primera página)

actuales 21.000 hombres y mujeres, cuyo trabajo está directamente relacionado con Cabo Cañaveral. Hace diez años solo eran unos centenares. Durante el día, en los «hoteles», que llevan los nombres de «Polaris», «Vanguard», «Starlite» o «Satélite», se verifican desfiles de modelos, campeonatos de bridge especiales para las señoras. Por las noches, en los locales nocturnos anejos a los bares se presentan programas de variedades y se baila al son de las mejores orquestas ligeras. En estos días la canción de moda es «Space-U. S. A.», un fox cuya letra canta la gesta de los astronautas.

Un terreno que en 1950 costaba 1.500 dólares hoy vale 10.000. Turistas y curiosos afluyen de todas las partes de los Estados Unidos con patente satisfacción de los hoteleros, que están encantados de la vida y lo saben todo sobre «missiles», carburantes y fechas de lanzamiento.

Finalmente, en Cabo Cañaveral no falta tampoco la leyenda. La historieta de Margueritte Mc Grew es una historia verdadera, pero no menos legendaria. Maggie, como la llamaban sus compañeros de Cabo Cañaveral, era licenciada en Física, casada y con dos hijos. Fué una de las primeras empleadas de Cabo Cañaveral. Cuando murió a los 55 años a causa de un tumor maligno, sus cenizas fueron lanzadas al espacio mediante un cohete «Bomarc». Fué su último deseo de una vida enteramente dedicada a la Ciencia.

Nuevo Juez de Instrucción en Saldaña

NUEVO JUEZ.—Ha sido nombrado Juez de Instrucción de Saldaña, don Carlos Sobrino Lafuente.

HOY
SABADO
EN SU TEMPORADA DE FERIAS
TEATRO PRINCIPAL
presenta a la Compañía TITULAR DEL INFANTA ISABEL DE MADRID, de comedias policíacas, con el ESTRENO de
LOS OJOS QUE VIERON LA MUERTE
La más impresionante realización de AGATHA CHRISTIE, en la que supera la técnica emocional de sus famosas comedias
Jamás sintió una emoción igual a la que sentirá viento esta obra Misterio. Emoción. «Suspense», hasta que al caer el telón sepa quien es el asesino
Encargue hoy su localidad, llamando al teléfono 1431

El servicio de transportes en París, vuelve a la normalidad

Después de la huelga de 24 horas

París, 19.—El servicio de transporte público ha vuelto a la normalidad tras una huelga de 24 horas de los empleados de autobuses y del ferrocarril subterráneo.

Pero los servicios suburbanos continúan semiparalizados por una huelga de 32 horas que deberá terminar a mediodía de hoy. Funcionarios de ferrocarriles han declaado que el tráfico es sólo un diez por ciento del normal y de un cuarenta por ciento en las líneas de larga distancia. Todos los trenes internacionales funcionarán normalmente en el día de hoy.

Las citadas huelgas marcan la segunda oleada de agitación laboral en Francia tras la tregua acordada por los Sindicatos durante la crisis producida por la fracasada revuelta militar en Argel. Más de medio millón de obreros de las empresas nacionalizadas han sido afectados por las huelgas.

Mientras los empleados civiles amenazan con una huelga de 24 horas para un futuro muy próximo ,otra huelga ha sido anunciada para hoy del personal de tierra de la compañía «Air France» en el aeropuerto de Orly iniciará a mediodía el paro de doce horas en apoyo de una peticion de aumento de salarios. La referida compañía ha anunciado que serán mantenidos todos los vuelos a Argelia. Un vuelo especial a Londres tendrá lugar inmediatamente antes de comienzo de la huelga y otro a Nueva York, que debería iniciarse a las doce, será adelantado dos horas.

Otros vuelos a Madrid, Roma y Lisboa serán transferidos de Orly a Le Bourget.—Efe.

CHURCHILL se encuentra "mucho mejor"

Londres, 19. — Sir Winston Churchill se encuentra hoy «mucho mejor», después de su «ligera indisposición» de ayer, según ha revelado su médico personal, Lord Moran. Sir Winston cuenta 87 años de edad.

Es muy probable que Churchill se traslade esta tarde a su casa de campo en Chartwell, condado de Kent. Lord Moran dijo que visitó al anciano político en su residencia, pocos minutos después de que llegara a ella Sir Russell Brain, el famoso neurólogo británico. Ambos doctores abandonaron juntos la residencia.—Efe.

AUTOCARES
LEYLAND
ROYAL-TIGER
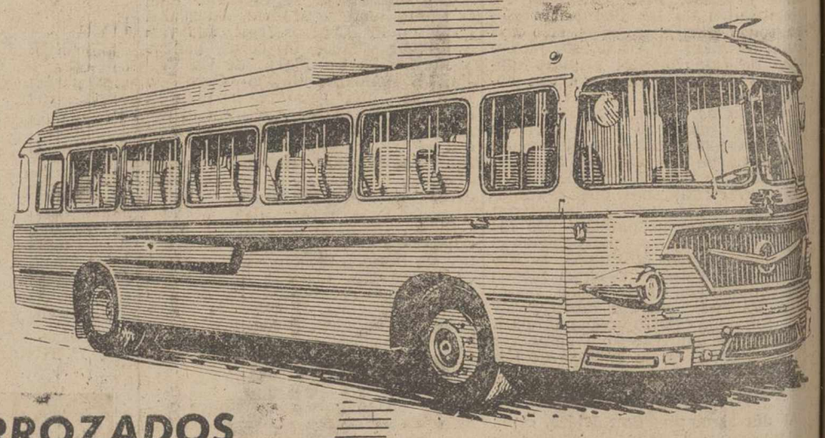
CARROZADOS POR SEIDA
50 Plazas
Entregas inmediatas
PAGO A 36 MESES
Finanzauto, S. A.
Mayor Principal, 15
PALENCIA

M.C.D.2022